盛京時報
晚刊
九月十六日發行
發行所 盛京時報社

# 日蘇停戰協定成立

## 關於諾孟罕事件 在莫斯科交涉意見一致

（莫斯科十五日電）東鄉（見圖）莫洛特夫在莫斯科會談結果、十五日成立關於諾孟罕事件之日蘇停戰協定、

### 大本營陸軍部下午一時發表

【東京十六日急電】諾孟罕方面之蘇蒙軍、至八月廿日、增加其兵力、對於我軍陣地兩側面、復行攻擊、因之、我方亦增加一部份兵力、繼續激烈戰鬥、在本戰鬥、双方雖均有相當損害、但入於九月、戰況遂漸次歸於平靜、其後、入於外交交涉、至於本日、對於停戰、乃告意見一致、

## 日蘇兩國共同聲明 定十六日午前二時停戰

【東京十六日電】關於停戰、午後一時、由外務省情報部發表如左、

最近日本大使東鄉、外務委員莫洛特夫間、行交涉之結果、双方即日滿側及蘇蒙側達到左記同意、

一、日滿軍及蘇蒙軍、於九月十六日午前二時、（莫斯哥時間）停止左之軍事行動、

二、日滿軍及蘇聯軍、九月十五日午後一時、（莫斯哥時間）停止於其現佔之線、

三、在現地双方軍代表之咨當即着手本合意「一」及「二」之事項、

四、双方之俘虜及屍體、須行交換、關於以上、在現地之双方軍代表者、當即互相協定、着手實行、

再於東鄉及莫洛特夫間交涉、以便最近有紛爭地方之蒙古國民共和國及滿洲國間國境明確之目的、須急速組織由蘇蒙側代表者二名、及日滿側代表二名、所組成之委員會、合意成立、該委員會構成後、須即時着手其事務、

## 解消險惡空氣 日外務省情報部長談

【東京十六日電】關於成立停戰協定、外務省下午一時、發表情報部長談如左、

帝國政府努力解決日蘇兩國間諸懸案、日蘇兩國政府、以爲解決滿蒙國境諸孟罕方面紛爭者、可得解消兩國間橫流之險惡空氣、且能使國交復於正常、最近駐蘇東鄉大使與莫洛特夫外務人民委員有數次會見、結果、九月十五日、双方成立停戰協定、

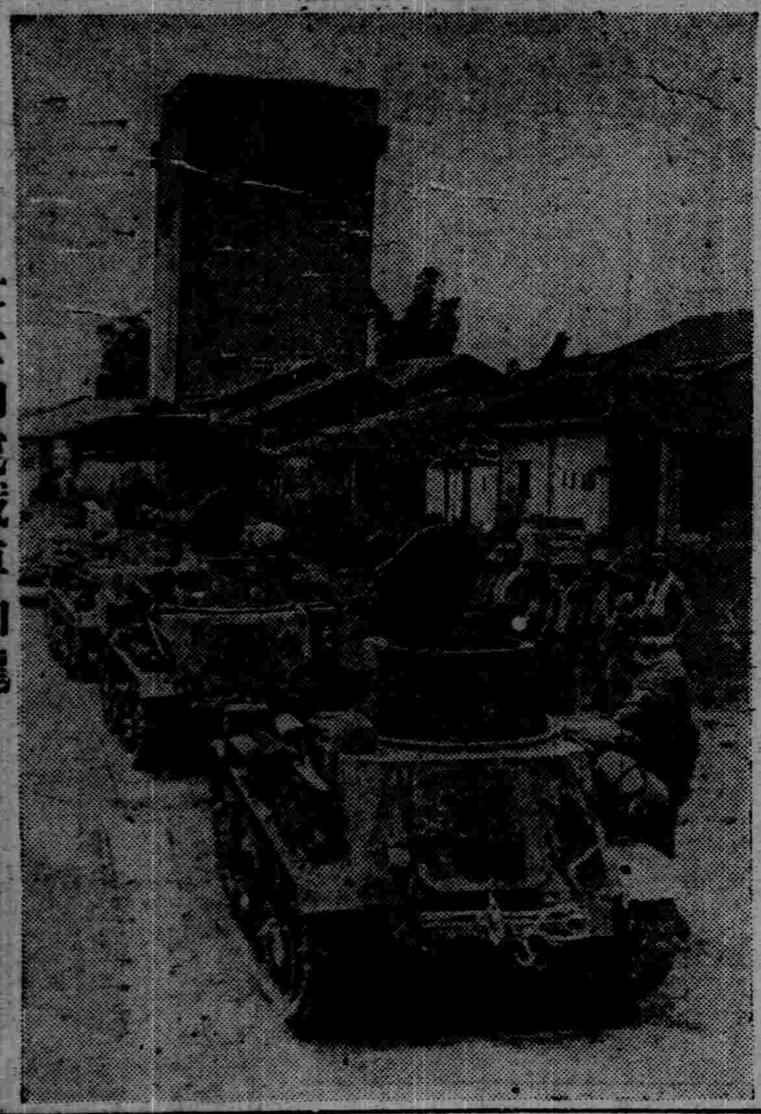

壯士如虎戰車如龍（攝於華南戰線）

## 德蘇決分割波蘭 避免國境衝接設緩衝國 兩國意見似已完全一致

【紐約十五日電】據十四日合衆社柏林電云、據靈通德方消息人士所洩露之消息云刻下訪問柏林中之蘇聯軍事使節團與德意志政府首腦部間、關於波蘭問題、進行會談、結果、意見完全一致、原來德蘇兩國在德國征服波蘭以後、避免國境衝接設置緩衝國新波蘭國、彼時、德國所要求之領土範圍、消息通方面指出左列三項見解、

一、窮追的見解＝出東普魯士、沿暖流河至維斯杜拉河西走、達羅茲附近、劃爲一線定爲新國境之談、

二、中庸的見解＝恢復凡爾賽條約以前之舊德領土便已足矣、由穆拉華南下、至包治南東方、包括哥特維斯附近上部西里西亞一帶地域、

三、保守的見解＝波蘭如割讓迴廊地帶上部西里西亞及台申地方、便可滿足之說、

## 洛得斯拉當兩地方 波蘭軍竟告殲滅

【柏林十五日電】德國軍司令部、十五日發表保斯納尼西戰線之拉當周圍及洛得斯北方兩岔地一帶之波蘭軍已告殲滅

## 蘇聯欲併吞 萊多維亞及愛莎尼亞國

【倫敦十五日電】英國政界、關於蘇聯對於西部國境開始大動員消息、特以愼重態度、力避批評、而普勞達報其他蘇聯諸報、至十四日、突然打破從來沈默、高舉痛烈反波蘭的論調、致倫敦消息通間、發生種種臆測、揣度蘇聯與德國間準備分割波蘭之見解翹起、蓋現在集結西南國境之蘇聯軍隊、號稱百萬乃至二百萬若蘇聯與德國協力、決定其態度之日、蘇聯軍立即侵入東部哥里西亞及波蘭領界、更德國此時心中亦承認蘇聯合併萊多維亞及愛莎尼亞、而德蘇之接近協力、準諸柏林電訊、「德外務部謂蘇聯各報開始攻擊波蘭、波人以蘇聯軍隊參加侵略波蘭而歡迎之」等語、更確有可能性、一旦實現之場合、德蘇兩國於分轄波蘭後、爲副兩國共同國境、或設中立地帶或造包括現在立陶宛國家發兩地帶的保護領、事態歸趨、殊堪注目、

## 英法共同作戰 强化對德封鎖

【巴黎十五日電】英法兩國海軍、與對抗德國潛水艦之活動同時、爲强化對德封鎖、自十五日開始共同作戰行動、定行德國商船通商路之海上警戒、英法兩海軍、期德國商船隊之絕滅中、但到現在、尙未展開大規範之海戰、

## 各國駐波大公使 陸續向國外避難

【柏林十五日電】海通社十五日布加里斯多確息云、刻下在波蘭羅馬尼國境薩利秀齊基避難中之莫齊斯基大總統以下波蘭政府要人、已向羅馬尼亞政府正式要請許可入羅馬尼亞國、更據該消息、列國駐劄波蘭大公使、現正陸續向羅馬尼亞領土避難、又傳稱波蘭國有銀行所有之準備金、一部已移於羅馬尼亞領內、

## 調整日法關係 法國首腦協議外交方針決定

【巴黎十五日電】達拉第首相、十四日夜、邀甘蘭國軍總監、雷鳩外務部事務總長、克倫德首相官房外交部長、集合外務部、開重要會議、討論對付歐洲戰爭、軍事外交之一切當前問題、是夜會議內容、尙無何等發表、近當基於左列方針、確立三外交政策、

一、對德關係、一路趨於戰爭勝利、傾注完全努力、

一、重新檢討對蘇政策、

一、調整日法關係、

關於調整日法關係問題、法國政界、期待最近即走上軌道

## 駐蘇美國大使館 勸告美僑離開蘇聯

【莫斯科十五日電】駐蘇美國大使館、十五日忽然勸告僑居蘇聯之美國人、以危機緊迫、急速離開蘇聯領、美國大使館此種勸告、正値大戰勃發後兩星期、蘇聯態度、各方面均甚疑惑之際、頗堪注目、

【華盛頓十五日電】關於在蘇聯居住之美國人退出、已經國務省官場確認、於十五日所述如左、

駐蘇美大使館、對美國人勸告退去、本屬事實、現在登錄中、住於蘇聯之美國人、共半數永久住在蘇聯領內者約四百名、並有旅行者若干名、

## 擊退德軍反擊 法軍司令部發表

【巴黎十五日電】法國軍司令部、發表十五日德法戰線戰況如左、

我軍鞏固前日佔據陣地、擊退德國軍之反擊、予以甚大損害、德國軍在前線各部、以砲兵及飛機、加以猛烈反擊、我空軍之編隊追擊、在我第一線上空低空飛行、擊退來襲之敵軍、

## 法前進部隊 退至法領內

【伯林十六日電】據十五日伯林接到之消息云、在德法國境北端方面、已進入德國領內之法國軍前進部隊、因受德國軍重砲部隊之猛擊、由比爾馬森斯之南方國境線、已被擊退至法國領內、

## 日軍突然開始活動 進擊江西原野 孫渡黨軍已陷混亂

【○○戰線十六日急電】十六日拂曉、池田、仁禮、酒井、町田、園田、和仁、鬼塚、長崎、旗生、鹿田、小島、竹內、寺生、小金澤等各部隊、突然開始行動、向○○開始總攻擊期待一舉擊破殲滅敵據點、在秋深江西原野進攻中之全日軍無不意氣軒昂、湯恩伯在孫渡敵軍團、早已現出動搖、向○○攻擊、一方孫渡之中央直系軍第五十七、八十及湯恩伯麾下八十三、百四十、八十一之各雲南軍、爲我精銳部隊之猛擊、與以殲滅的打擊、不久將即可消滅、

## 渡潦水冒雨前進 乘敵不備勢如疾風

【○○戰線六十日電】於十六日拂曉、齊開始果敢之總攻擊、最右翼之池田、仁禮、酒井、町田各精銳隊、於十五日夜半、冒大雨勢如疾風迅雷、經潦水北源之河岸、溯江向奉新西方四十基羅之羅坊街進至上烏鎮、（奉新西北五十基羅地方）十六日未明時、突進丘陵一帶、擊破空墟附章狼狽南進之敵、又右翼園田、和仁、鬼塚各部隊、自奉新西北二十一基羅之會埠渡過潦水、向孫間羅（奉新西方二十五基羅）街道北上、

更有中央之新銳隊長崎、旗生飯塚各部隊、由潦水北岸之渡河點向潭阜（奉新西北十三基羅）渡過潦水、在涉城坊上江陣（奉新西南十五基羅）各街道、如潮水南下、左翼陣地、寺生小金澤岸賀之各集團、一同協力、突破萬嶺（奉新東南十基羅）之山嶽地帶、

## 日軍進攻石岐（中山縣城）

【香港十五日電】據恰伊納（中國）梅爾報澳門通信員報告由澳門開始進擊中山縣城石岐之日本軍、十四、十五兩日、在距該地東北約八英里之張家濱附近、遭遇黨軍、展開激戰、石岐業已布下戒嚴令自昨日來、聞有隆隆砲聲、黨軍當局、除命令全部市民退出外、並爲阻止日本軍進擊破壞通往海岸之各道路、

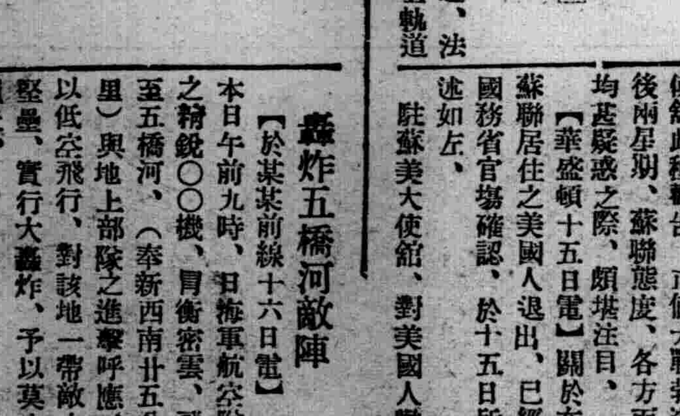

## 轟炸五橋河敵陣

【於某某前線十六日電】本日午前九時、日海軍航空隊之精銳○○機、冒衝密雲、飛至五橋河、（奉新西南卅五公里）與地上部隊之進擊呼應、以低空飛行、對該地一帶敵之堅壘、實行大轟炸、予以莫大損失、

## 英沒收禁制品極多

【倫敦十五日電】英國情報省十五日發表、英國政府、斷行禁止對敵輸送業時禁制品之結果、戰端開始以來、到九日之一週間、英國官憲、妨害向德國輸送物者、沒收如左多量戰時禁制品、

| | |
|---|---|
| 石油 | 二萬八千五百噸 |
| 鐵鋼 | 二萬六千三百五十噸 |
| 錳土（滿淹土） | 四千六百噸 |
| 共他鑛物 | 三千四百噸 |
| 木材及纖維 | 七千三百噸 |
| 燐鑛 | 六千噸 |
| 其他 | 多數物品、 |

晚刊一大張半

月經不順

女性荷爾萌 オパホルモン 婀閥好萌

【主治】
結婚期（即二十歲左右之人）之
月經不順
月經稀少
月經痛
月經過多
神經衰弱
閉經期（四五十歲左右之人）之
頭痛、腰痛
眩暈、逆上
下腹痛
心悸亢進
四肢陰寒
耳鳴、失眠

婀閥好萌乃與國際標準品完全一致之女性荷爾蒙、即爲女性健康維持上必需要之物質、其作用主能使女性發揮特有本色並調整一切月經障碍、改良血色血行、鼓舞已衰替臟器之機能、亢進新陳代謝等々。又本劑應用於乳汁分泌不足或減退、常習流產、妊娠惡阻等亦甚有效。

發賣 武田長兵衛商店

得獲可愛的嬌兒

本藥主効
白帶下停止
月經整順
厭冷癒好
生兒有望
夫婦圓滿
臟燥病癒
身健膚美

若是沒有孩子、不但是家庭寂寞、且主婦沒有面子。這樣可憐的婦人、若常用美神丸、則可獲得健美的嬌兒。爲甚麼有這樣造化呢。因爲本藥獨特的藥力、功能掃淸久不受孕的病根、加强母體、速能恩脫黑（因婦人病而起的神經病）夫婦失和的原因、都能治好。

因屬名藥故 各埠藥房皆有售出

最高級的婦人良藥 輕便自療喜獲痊癒

美神丸因爲是世界無比的婦科名藥、所以若是常備這個藥、好像常川聘請婦科名醫一般、保級出人意外的幸福。本藥既是最進步的高級藥、所以沈重疾病、且能輕易自療得到痊癒、宜告手術的女人、也不妨。未婚的婦人亦能照常做事、房事也不妨。明智的婦女們、可暗中調治、有多廣方便、在身者即日勝用、以謀健康幸福。

免費奉贈
爲便大家實地試驗、承索即寄試藥。請在明信片或信函註明「盛京時報」字樣、索而悉的一切美神丸本舖、當即奉大阪美神丸實物一份及其他種々貴重的星期品、不取分文、報名從速是幸。

藥價
二星期份 八角
三星期份 一元一角
五星期份 一元八角
十星期份 三元五角

本舖 大阪市東區南久寶寺町堺筋 合資會社 宮內善進堂 振替 大阪五七番 支店 東京—小倉

獲痊者最多的婦科靈藥

美神丸

# 奉市食料對策
## 決定向集約農法移行

年年一再增加人口、對於奉天市民將來如何圓滑供給生鮮食料品、爲奉天市今後之重大問題、而惹起注目者、市當局爲此問題之根本的解決、必然的迫於必需農業政策之轉換、關於其對策、前者來章行政處長以下關係者着相研究中、對於將來集約的農業經營之移行、似已決定大體方針、故農村地區之教育設施、亦當然當此順應而有改善之必要、爲資農業政策之轉換與改善教育設施之基礎調査、故由鄭市長、章行政處長以下、教育農業關係者一行、按左列日程視察管內之農業地區辦事處並學校、▲廿一日東陵▲廿二日大舍英屯▲廿三日于洪屯▲廿五日揚士屯

## 關東州經濟部 各課刷新

【大連專電】州廳經濟部機構一新、人材方面由山口經濟部長各課長以下向州內經濟行政之刷新邁進、山口部長盡力整備各課之內部、使各課間連繫緊密化、爲固結其連繫、各課長於每週月水金三次提出議案、在部長臨席之下、關於所管事項、無隔意交換意見、以期時局下有重大使命之經濟部活動、毫無遺憾、由此除去從來各課孤立的乃至對立的之點、使新機構經濟部下之全能力、發揮無遺、山口部長之意圖、已向各課長通達、已由部課長會議移諸實行、對經濟行政有卓越手腕之山口氏此次之企圖、誠爲經濟部適切之措置云、

# 全市嬰兒審查會
## 月終在市署舉行
### 一等二等及優良佳兒各授賞品

奉天市公署、爲喚起市民注意嬰兒之榮養與保護起見、特經擬定舉行第一回嬰兒審查會、定於本月三十日起至十月一日亘兩日間、在奉天市公署大講堂內舉行審查、此次審查委員長、爲滿洲醫大伏木卓也博士、市內希望者、限於九月二十二日止可即逕向市立保健所從事報名、以便屆期參與審查、預定經過此項之審查後、對一等者滿日嬰兒各一名、及二等滿日嬰兒各二名、並其餘之佳良兒等、即將由市長分別授與褒狀與賞品云、

## 鮮系工作 幹事會結成會議

協和會奉天市本部、爲謀鮮系協和工作之强化、以資完成使命、特組織鮮系工作幹事會、茲爲討論進行結成一切事務、於月之十六日午后七時、在該部會議室、由關係人員出席之下、開鮮系工作幹事會結成會議、協議諸種事項云、」

# 市警聯合舉行 煤炭會議

奉天警察廳保安科、關於煤之問題、會與市公署、協和會等關係者、協力進行、以謀今年各期之配給圓滿其經過情形迭誌本報、茲於月之十九日午后二時、在該廳會議室開煤炭會議、當由各關係方面代表出席、討論一切進行良好辦法云

## 五次市諮議會 延期舉行

奉天市第五次諮議會議、原定於本月下旬舉行開幕、頃已因故決行移於十月中旬期間舉行、茲爲議案之準備起見、市公署方面、正在從事審議中云

**寫眞** 張總理祝賀放送

張國務總理、於第七次承認紀念日佳辰、作祝賀此紀念日之放送、圖爲在廣播機前之張總理、

## 森田社長 離海赴哈

(海拉爾)(爲慰問皇軍、十四日來海之森田滿洲國通信社長、歷訪在海軍關係方面、而作慰問後、與山本改造社長同道、十五日午後五時三十分、乘海拉爾發之列車、前赴哈爾濱矣、」

# 祀孔典禮舉行
## 十六日午後在孔廟舉行演禮

今十七日爲秋丁祀孔良辰、奉天省當局爲期祀典之隆重起見、曾於本月初旬以來、因此項中央改正儀禮服裝關係、即行着手籌備、同時並對於主祭執事官員等分別遴選派委、結果迄於昨十六日已經就緒、除正殿主祭官爲省長以及各殿均爲省市各機關首腦外、與祭官則爲王司令官、陪祭官呂參謀長等、外各軍警官員、於派定後、即於當日午後一時起、由全體參與之下、在孔子廟內、盛大舉行演禮、一切禮儀、至極莊嚴、至祭祀大典定今十六日午前八時三十分依式舉行云

## 在連各商賠欵照付

【湊縣】本縣亘商某等十餘家前在大連買賣豆油、因落價的關係、章至賠欵三十八萬餘元昨經信託司公派來專員、將欵如數提去、以致市面奇緊云、

# 滿華物資購委會
## 開四政府代表會議

【新京專電】滿洲、華中間之三國貿易、因華幣制統一尙未完成、匯兌結算關係、尙未除却不合理之點、故所謂日幣普羅克、事實上物資交流、極度不圓滑、關其如何調停打開、力倡滿日華自足經濟協力時節、此事殊値重視、政府前曾講求應急對策、由滿洲國華北、蒙疆、華中四政府代表、設遣滿華間物資購入委員會(假稱)、近四政府代表在上海或在新京會合、有種種具体的協議、進行準備、而關於交換物資種類數量及價格等、在該會議、亦考慮對日關係後、再行決定細目云、

## 滿映又編新脚本

【新京專電】曾博一般公評爲日本戰爭映畫之最高峰之榮譽之脚色者現滿映脚本係主任荒牧芳郎氏、蓋自該氏入滿映以來、以『富貴春夢』『慈母淚』『鐵血慧心』『黎明曙光』等諸名脚本問世後、頗博世間好評、該氏至近又大加馬力以國境爲題材(題名未定)刻正執筆中、聞此次決親自出馬充當監督、俟脚本脫稿后、即可準備攝影云、

菊蕊初肥待放時(街頭賣菊花者)

# 承認紀念日

## 友邦帝都舉行 盛大慶祝式典

【東京十五日電】滿洲國承認紀念祝典、於十五日午后六時、在昆谷公會堂亘萬人參列下、按左須序盛大舉行、致開會辭、日本國歌合唱、滿洲國歌齊唱致辭日滿中央協會長宮田光雄、東京市長賴母木桂吉、外務大臣阿部信行、駐日滿洲帝國特命全權阮振鐸大使、講演之陸軍大臣對滿事務局總裁畑俊六、對滿事務局次長原邦道、萬歲三唱、餘興(歌謠曲等)映畫之關東軍報道班企畫指導之『大陸之曉』滿映供給云、

## 駐日我大使館 舉行嚴肅祝典

【又電】友邦日本承認滿洲國紀念日、滿洲國大使館於是日午前九時三十分舉行嚴肅之紀念祝典、首先奉讀詔書、次由阮大使致詞畧謂、一自從大同元年九月十五日(即昭和七年九月十五日)以日滿議定書、滿日兩國締結共同防衛之盟約以來、蒙盟邦日本朝野、之絕大後援、內政、外交、軍事、治安、經濟、交通產業、文教、凡有政治、莫不日新月異、而有驚人之進展、吾人極願滿日兩國將來亦協心努力、共向東亞新秩序建設之途徑而邁進、次又三呼日滿兩帝國萬歲、於十時三十分式終、繼於午前十一時舉行對於滿洲國法典編纂功勞者勳章授與式、對於松本烝治、泉二新熊、穗積重遠、田中耕太郎、小野淸一郎、我妻榮、村上貞吉諸氏、各由各大使贈與勳章、

## 國民精神作興週間 第三日追悼英靈會

事變紀念日國民精神作興周間第三日、(十七日)、協和會奉天市本部、爲追悼滿洲事變當時現地戰歿者之英靈、於當日午前十時、在北大營供養塔前、舉行追悼會、由滿日各文武機關長官、及協和會員、國防婦人會員、官民等參集之下、嚴肅舉行云、

## 鈴木主事談
# 關於歐林比克大會停開
## 我國運動界有寂寞之感

【新京專電】歐洲戰果勃發、致五輪大會不得已中止、十四日終由赫爾辛基組織委員會、發表決定解消十二回國際歐林比克大會、頗予滿洲運動界以些許寂寞之感、鈴木滿体主事、關於歐林比克解消後之興亞大陸競技界、談述如次、

余顧以『不幸哉第十二回』之弔辭、聊述所懷距今三日前荷蘭組織之委員會、尙一再發表聲明確認向既定方針邁進、然而時至今日、終於不能不下最後之斷案矣、遂使關係者眼前彷彿現出悲痛之臉色、雖當事者有强固意志、而協力於此之政府、本政治的見地、鞏固中止決意、則已無能爲意志之力矣、現在此戰雲連天中、此大會是否克行、尙有疑問、歐林比克要在由於運動競技黯聯協世界青年之親善休力然則若墮於如一小都市之國內小大會小規模是無何等意味、本人體驗之東京大會中止時、政府組織委員會爲之組然省三日之久、思念會及此、不勝同情之至、一方、冬季歐林比克競技會、預定於亂中心地德意志之盧米修舉行余以如今日觀之當然中止因此乃淸算一切、此際余對於國際競技委員會所要望者、爲希望委員會自体大爲反省、一月前因國際自轉車聯盟有引起革新之狀、不但如此且冬季大會而當瑞士因被取消、I、○、C、○、機構改革爲余去春最初之公表、當時I、○、C、之態、深爲憤慨、然無論如何似將實現、不勝抱歉之至、總而言之、運動競技會之眞目的、非爲依存會之大小、因此種實味於滿洲日華之靑年輩、同共相應與亞大陸之進展、必至有一大會之發生、關於共意義以爲先般在滿日華交驩競技大會、已由星野總務長官所述、給與三國靑年之辭所盡述、尤其關於此點、切望會後之官民之協力、

# 秋季二次賽馬
## 十六日起開始
### 共十一次日期決定

秋季第二次賽馬大會、第一日自九月十六日起、在北陵賽馬場開始、因是日爲禮拜六、往觀人士、異常之多、致共第二次共爲十一次日期爲第二日爲十七日第三日爲十八日第四日廿一日第五日爲廿二日第六日爲廿三日第七日爲廿四日第八日爲廿七日第九日爲廿八日第十日爲三十日第十一日爲十月一日、以上係第二次賽馬日期云、」

# 法院旁聽錄
## 强搶車馬騾猪錢米 上訴罪將加重

曹國豐、新民縣人、年二十八歲、住第二區李家窩棚、農業生活、康德三年五月十一日、在沈陽縣西板橋地方夥同在逃之董雲淸宮才、强搶吳仲三花軲轆車一輛、馬一匹、騾子一頭、肥猪四口、稗子四斗、國幣六毛、得贓逃逸、行至省西撈軍屯增益店喂牲口時候、被事主報警跟蹤尾隨追至該店增益店)、將曹國豐抓獲起出手槍一支子彈五粒、董雲淸在逃、連同人贓送交奉天地方檢察廳、偵查屬實、起訴同級法院、審訊結果、判處盜匪罪無期徒刑、强盜罪十二年、對于强盜罪不服、上訴奉天高等法院(盜匪罪照章不准上訴)、正進行中、高等法院被燒、全案卷宗付之一炬、似將該案發交奉天地方檢察廳偵查起訴、同級法院審訊結果、盜匪罪因無証據無罪、强盜罪改判徒刑六年、該犯仍不服、又上訴奉天高等法院、經審判長朱廣謙開庭審理、茲將筆錄記下、

問、曹國豐多大歲數、
答、二十八歲、
問、那縣人氏、
答、新民縣人、
問、住什麼地方、
答、住第二區李家窩棚、」
問、你是作什麼的呀、」
答、我是莊稼人、
問、你家都有什麼人、」
答、有母親兄嫂、」
問、有什麼產業、」
答、靡有產業、
問、在康德三年五月十一日早二點鐘搶吳仲三花軲轆車一輛牲口二頭肥猪四口稗子四斗國幣六毛有你吧、
答、靡有我、我從家出來在我姐夫家住、我那天(五月十一日)走到沙子溝、遇着宮才趕車、我隨車走到撈軍屯、被警抓獲他們(董雲淸宮才)都跑啦、把我抓住啦、
問、你是走到老道口遇見董雲淸宮才嗎、
答、是、
問、抓你的時候你作什麼呢
答、我正喂牲口呢、
問、董雲淸宮才本來是一個人、你竟把他作兩個人、好把你擇出去、董宮兩個人都跑啦、你是第三人、與你無干、豈知原辦案差官程冠英到過來、在增益店抓你的時候、你正在屋內躺着、問、賊猪是誰的、你說是你的、由新民縣買來的、才把你抓住的呀、
答、我實在在外邊喂牲口來、他們都跑啦、把我抓住啦
問、槍由什麼地界搜出來的呢、
答、由車上翻出來的呀、
問、不是、是由城外樹林子裡起出來的、你是搶完後把槍埋在樹林子裡的、你要說由樹林子起出來、不是顯然你供出來的嗎、
答、實在不是、請法官調查、如果有我、死也甘心哪、
問、在甚麼時候遇見的宮才呢、
答、早八點吧、
問、在什麼地界遇見的呢、
答、在塔灣西呀、
問、塔灣離撈軍屯多遠呢、
答、二十來里地吧、
問、在甚麼時候到的呢、
答、晌午時候吧、
問、檢察官問你你說日頭出來二桿高、今天又說早八點遇着的晌午到的、二十里地走四個鐘頭嗎、
答、十一點鐘到的、我與事主吳仲三有仇、
問、有什麼仇呢、
答、我當鄉團的時候與他打過架呀、
問、吳仲三幷靡說你搶因被搶報警到店問猪是誰的、你說是你的由新民買的、才抓的你呀、
答、我也靡作那事啊、
問、不是搶花軲轆車一輛馬一匹騾子一頭肥猪四口稗子四斗國幣六毛嗎、
答、那六毛錢是我拿五元錢票破的呀、

檢察官孫邦彥起立陳述意見本案被告人犯强盜罪、原判六年較輕、請仍處徒刑十二年、

指定律師谷滿起立辯護、本案被告人强盜罪幷無証明、請諭知無罪、審判長宣論、本案今天審理終結、候判下去吧、(閉庭)

## 大路傍發現男屍

城內署萬柳塘派出所管內渾河區沙崗子分區居民崔永和、於十三日下午五時許、在自三五坡至沙崗子村之道旁、發見男屍一具、不詳其姓氏、亦不知其爲何許人、發見後、當即告知沙崗子分區事務員、由伊報官、於十四日上午城內署司法系李春尉警尉偕王英華檢驗據聞死者年約二十五六歲、狀似工人、新剪平頭、上身赤裸下身着靑洋服褲、右足穿靑洋襪、左足赤脚、左耳外側遺有血跡、內側有傷一處、右耳無恙、右臂上部有細痕二處、一長一寸許、一長五分許、並因昨夜天雨屍身已浸於水中、究竟緣何而死、或係被害、實有研究之餘地、聞官方刻正偵查中、想不日當可辨明眞相云、

# 東洋土產品博
## 滿洲出展品決定

【新京專電】新京觀光協會自十月七日起、在京都開催之東洋土產品博覽會上、宣傳觀光滿洲、而出員土產物、故與新京商工公會及土產品組協力、向全滿觀光協會呼喚勸誘中、近已決定出品物於安東蒐集之後、近發送、出品物中有前在國展得特賞一箇一千圓之刻 器爲新京出品之始者、奉天之圓平人形、吉林之蛤蟆油、虎之子人形、撫順之琥珀石炭細工、哈爾濱之俄式白樺細工等、滿洲色豐富者五百件擬於會期中作滿洲之宣傳兼滿洲土產之大宣傳、

## 將開統計講習會

奉天省當局、自十月一日至同十八日、在新京開催之第三回統計講習會、乃爲謀確立資料整備、及强化行政之現地性之目的、因之派遣五名之講習員、且該省當局俟右講習生之歸奉後、擬召集管下八市二十三縣之統計主任、以前記講習員爲講師而行開催地方統計講習會云、

## 鎭公所經濟調查

【盧台】本鎭鎭公所、頃奉上峯命令、調査本鎭、及四鄉住戶、經濟狀況、該所工作人員每日出外調査、倍極忙碌、已將本鎭南街一部、調査竣事、共調査範圍、塡報每戶姓名、人品總數、職業類別、農耕土地多寡、貸欵數目、家畜家禽移動狀態、食粮消費、稅金負担、家計支出等項、預料經此番調查後、對於本鎭經濟改善前途、定能大有裨益云、


## 營業品目　急告

一、荷馬車、零件、膠皮車、
一、新品平(二九年自動車型)鋼板(二分厚小穴平板)
一、各種新品西洋長球架
一、各種新品外帶及中袋

直輸入商(庫存豐富)
奉天彌生町四八、南七條通角
五菱公司
電話(長)三一五四二三

## 募集職員見習生

一、有中等學校卒業程度之學力者
一、須精通日語者
一、年齡二十歲以上至二十五歲者
一、必須要確實保証人日滿人各一名

右希望者將履歷書提交於左記地址(請勿以電話商詢爲要)
奉天市大和區信濃町十三
協和奧夫塞特印刷株式會社

## 秋季招魂祭祭典公告

逕啓者九月十八日於千代田通忠靈塔境內自午前十時舉行秋祭招魂祭祭典希多數參拜爲盼特此公告週知
昭和十四年九月日
秋季招魂祭祭典委員長　坂井德太郎

## 株式失權公告

一、金圓配當株式(甲株)五株券ろ第貳八七壹號大阪市東區石町二ノ二七島村方中出信三殿名義五株券ろ第六〇四九號金州奧町九ノ三西田六夫殿名義五株券ろ第六九壹六號奉天市城內中街一六九合資會社寶隆洋行代表社員久原仲東殿名義五株券ろ第七〇五七號哈爾濱道裡地段街一五六田萬正信殿名義計四名貳拾株、
二、國幣配當株式(乙株)壹株券い第壹八五號四平街市三馬路平市商店殿名義壹株券い第六參六號哈爾濱濱江總稅務總會殿名義壹株券い第壹壹六貳號縣南街馬國胡同部吳運明殿名義五株券ろ第五八九號吉林市河南街吉林工八七號何仲元殿名義五株券ろ第四七貳號吉林省警備司令部朱紹譜殿名義五株券ろ第六八八號哈爾濱北滿鐵路管理局王殿宸殿名義五株券ろ第六九〇號哈爾濱北滿鐵路管理局楊壽鈞殿名義五株券ろ第七參參號哈爾濱中馬路鴻泰合福記殿名義五株券ろ第九四七號齊齊哈爾市東一道街二號李延盛殿名義五株券ろ第壹〇〇〇號齊齊哈爾市裕家胡同萬泰當殿名義拾株券は第壹九〇壹號吉林省警備司令部路安平殿名義拾株券は第貳參五四號哈爾濱稅捐局實興殿名義拾株券は第貳七〇號哈爾濱南崗奉天街七號齊璀璨殿名義拾株券は第四〇四壹號安東宮電街公泰號殿名義計拾五名九拾參株

前列株式按商法第一百五十三條及定欵第十五條之規定喪失權利爲此公告
康德六年九月十四日
滿洲電信電話株式會社

## 久患的沉痾經血不調病及服良藥霍然除根

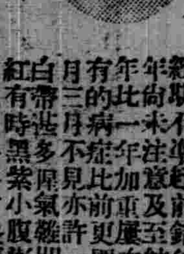

啓者敝人是個久病之軀數年經醫治不效所患的病是經血不調在未結婚時已經沉重病的現像經期不準在結婚前錯後加以白帶而病因一動年前一來注意及至結婚以後不料病有比一年加重一次診治毫末見效所三的病症比前更厲害啦一個月三次五月不見亦許五次大有時白帶甚多面氣離開經色正有時淡紅有時黑紫小腹膨脹累積成塊內腹時常疼痛更重手足麻冷腰腿酸疼四肢無力稍一行動處喘心跳心口也疼加以嘔吐倒飽飲食無味午後發燒時常頭迷頭痛面黃體瘦連腸帶胃筋骨全疼敝患這樣病前後足有十四五年所經各醫治療加上東西各國成藥用備花的金錢若干吃藥無數對於敝人之病未減分毫敝想今生有此惡病不能治好矣幸有僥夫之友于勝魁君到敝家串門見敝病況給于君說他們櫃上財東的內人患經血不調是由國瑞藥店買的婦科藥名叫福康有吃有五盒就好了敝得于君之言即向國瑞藥店去函購來三盒以爲得此良藥惡疾除根敝服一月有零果然經期時我有諸症完全好了同想數載之沉痾眼看生命難保危在旦夕夢想不到遇着于君貴人介紹國瑞藥店良藥救我做生感何當極敝將病好之後的照片與前得病經過詳情同登報端藉表謝忱並介紹女同胞們有患經血不調者請用此藥以免懼恐若外埠購藥有郵費二角注意寄信地址奉天市小北城門外西順電車路北國瑞藥店即安福　吉林市富豫胡同十三號　常淑賢感謝
每盒國幣八元四角

# 德國西部防禦線 吉葛福利得偉容

德國吉葛福利得線利法國的馬吉諾線、建築不同在每隔半里地方築有許多密接的巨形碉堡、配備着重機關槍高射機關槍、七五種的野砲、平射砲、以及各種精銳兵器、這種堡壘、有些築在地面、有些隱在地下、均有隧道相通、裡面有預防一週轟炸、和一週圍困的各種設備、據軍事專家說、這種構築、因爲砲火射程、不易達到、所以極難破壞、再則、堡壘與堡壘中間、都用有機電線、交通壕、及防禦坦克車的齒狀三合土障碍物、在這種防禦線後面、還用鋼灰修築許多地下兵舍在那裡、補充軍可以靜候命令去衝鋒或反攻、不必提防敵人的突襲、兵舍中廣大的臥室、都裝有防毒、防火、和避彈的設備、餘如暖氣房、烹飪室、洗濯沐浴等裝置、以及機械室、彈藥庫存貯室、軍工廠、休息室、醫療院等、也都應有盡有、目前、在黑森林山上、已經構築多數砲架基台、及一切附屬工程、德國最高軍事當局確信從這個部位、可以砲擊到法國馬吉諾線以內的地域吉葛福利得線、雖然預計三年完成、可是在一年以前、發生捷克問題、因此希特勒下令、提前竣工、在這一年中、大約完成一二〇〇〇個堡壘、和其他附屬建築物、共用一〇〇〇、〇〇〇噸三和土、同時有九〇〇〇工程師担任混三合土的工作、

# 世界珍聞及其他

## 南洋克利生島 土人善烹人肉

澳洲東岸、法領南洋羣島中最南偏之一島、曰克利生、該島爲南洋羣島中之產棉富區、開埠僅四十餘年、近海各地、闢爲商埠、僑居者完全是華法二國人士、其土人之知識、至今尙未開化、仍隱於深山、穴居野處、中國人居斯島者、約共千餘人、亦國籍爲多、皆務農爲業、

執全島商業之牛耳者、爲厦門人陳福辛氏、陳集華資組織永吉昌商號、由其弟福癸與粵潮人戴錦泰董理一切、復有永吉昌名義、建兩大農場、面積共爲三百英畝、年產棉花甚多、附近尙有陳氏昆沖私人農場一所、規模亦大、千餘僑胞、多爲該三農廠農工、經營商業者僅百餘人而已、

◀距陳氏農廠約里許、有一小湖共水份富含礦質、爲秘魯國之礦泉湖、亦能醫治百病、法華僑衆前去沐浴者絡繹不絕、日多奇效、湖旁有旅館一所、閩式飯店二家、亦爲陳氏昆仲所創設、會社組織、有聯和分堂推戴錦裳任大哥、全體華僑俱是堂友、因彼此是農場同事、感情和洽、終年無械鬥之事、分堂設有小二學所、一爲閩語、一爲粵語、子弟入學、取費極廉、學校敎員皆飽學之士、以重薪聘自祖國、兩校聯合出版一小型鄉報、轉載祖國各報新聞、銷數亦不弱、

賭館有二家、以字花爲最盛、旅外華僑皆嗜賭、有千餘僑衆之小島、賭館之數僅此、亦不算爲甚也、

該島中國無派駐領事、七七事變未發前、僑胞默察世界潮流、到處高唱社會主義、復見歐美各國對於華僑之限制、莫不感岌岌可危、故擬鬨旅克華僑代表大會、與法訂約設領、後以日華事變起、大會召集遂因而中止焉、

該島華法二國僑民雖衆、然輕易不敢踏入土人境界一步、蓋該島民族、猶留有古時代之野蠻習慣、其土著依山而居、結茅成舍、地處熱帶、終年裸體、其最不法之行爲、則爲人食人、顧所食之人、咸爲外來者、若同族人、則不准互食、是故南洋羣島之其他民族、乃以食人人相稱、此種世界僅有之殘酷民族、有將其暴露之必要、爰於此文紀之、

該島外僑既不敢入其境、土人對外往還遂絕、交通亦斷、於是現代之文化、無法輸入、該民族知識因而閉塞、無從發展、法人管理該島、亦數數以武力威脅、設官其地、以轄治之、無如山地險僻、建設殊不易、該民族人數又極稀少、每見白人軍伍至、咸驚絕狂奔、相約伏處深林經年不出、其行勤完全與獸類相同、雖欲加以撫輯勸導、竟充耳無聞、實爲無可奈何之事也、聞曾有某敎士、與華僑粵人某君、抱犧牲精神、設法深入其蠻居腹地、擬以神敎誘惑之、某敎士不得生還被其烹食、某君生長南洋皮膚黧黑、類似馬來土人、故幸未加害、勾留月餘、始脫險逃歸、據稱探得食人人種之風土人情至詳、其民族食人口慾係世代相傳、而食白種之肉、尤較其他種人之肉爲甘美、每常獲人而烹、必聚衆爲之、且嗚金擊鼓以誌慶祝、

至烹人之法、則用利刃宰割人肉成小塊、將骨棄去、每塊包以某種樹葉、即在素所掘地成灶之中舉火煨烘、上覆以各種果實、約歷三小時、焿內肉香上噴、知已成熟、遂取出防去葉而食、肉內流出白色脂涓如牛乳、以口承吞之、惟恐其涓滴流去、

食後、則狂歌飲酒、肉香在頰、整日內猶津津樂道、不忘其事也、某君勾留期內、嘗共食人、爲某敎士、爲黃種之仰光人、其自身得免於難、回首前塵、光若隔世、蓋某敎士遇難時、某君亦被綁待宰、兵不死者殊一髮之間耳云云、

## 美國一碗飯運動 調查上海難民額

上海訊美國朝野對救濟中國難民運動、現仍鼓續進行、美政府捐助美麥、將續有一批運動、各善團對華災捐欵仍加緊籌募、美救濟中國平民聯合會會長途亞虔羅斯福上校、即係去年『一碗飯運動』之發起者、現齊氏特宣佈自本年十月十三日起繼續舉行『一碗飯運動』、乃請美國十七州之州長、三百市之市長領導參加、將『一碗飯』以外之飯資、援救助濟中國難民經費、本市國際紅十字會准美國某善團委託、代爲訓查上海一埠、難民人數若干、該會現正向滬上各善團徵集資料、以便彙計轉復云、

## 瑞典女泳家 橫渡海峽

倫敦訊瑞典之長途游泳名手鮑爾(名沙萊)女士、又作橫渡英吉利海峽之嘗試、今日上午三時鮑女士即乘汽船前往格利斯納史角、六時入水、結果如何、尙無報告到來、

## 滿洲古蹟 土製人形

容亦發見之、是亦與『單葬』等、義要所在、此種葬以土偶之勤意、與『殉葬』或竟有直接關係、即以『土偶』之喩入爲『殉葬』事實之代替之行爲、若然定無怪滿洲古墓殉葬之多今乃間接於此土偶窺知其當時風行之熾盛也、(未完)

## 英揚子江內河砲艦 螳螂蟋蟀拆毀

上海訊英國駐華揚子江內河砲艦『螳螂』與『蟋蟀』兩號、在華服務期限、已超二十五年、以海軍部定例、須行拆毀、現英國艦隊總司令、已命令在滬招標拆除、按上述兩砲艦長度各長二百二十英尺、闊爲三十六英尺、吃水五英尺、排水噸數爲六百噸、炮身鋼板厚度爲四分之一英寸、即出售條件、係由出售之日起、四個月內購者應在上海將砲身完全拆毀、至英國艦隊總司令滿意爲度、並須隨時開放、得由總司令或其代表檢驗至拆毀爲止、承購者須挽請英國艦隊總司令認爲滿意之保證人兩位、俾分別負購者出售條件投標紙可向上海英國領事館、或海軍署揚子江艦隊機師官處領取、該投標紙限九月二十三日十二時前送到、否則作廢、其投標價格概以英國金磅計算、查英國內河砲艦在滬拆毀者除『螳螂』及『蟋蟀』號外前有『蜜蜂』號一艘、亦以服役年齡已滿二十五而拆毀、其替代該『螳螂』及『蟋蟀』號之新砲艦、『蚱蜢』與『蜻蜓』兩號已分別在香港海面試航後開來上海加入艦隊填防云

## 羅斯在白宮深夜研究 歐洲報告謂無新頴點

華盛頓訊、白宮人員頃以羅斯福總統名義、向報界發表談話稱、總統迭次發出電報呼籲和平之後、目下不擬另行有所舉動、又云、昨日總統竟日在白宮工作、并批閱歐洲方面所寄來之報告、直至深夜始止、并認爲此項報告、並無新頴之點、此外、軍界人士則謂、昨日、係屬星期日、總統仍復留居京中、足見國際局勢依然嚴重云、

## 美發表中立法 適用國計九國

華盛頓十日同盟電、美國政府十日隨坎拿大政府布告對德宣戰、同時發表決對坎拿大適用現行中立法、美國中立法、其適用之交戰國爲下列九國、英、德、法、波蘭、南非聯邦、印度、澳洲、新西蘭、坎拿大、

## 宋美齡在香港 購英金四萬鎊

【香港訊】據艱行界確息、宋美齡委託某大銀行購英金四萬鎊、每鎊以法幣六十元計算、需法幣二百四十萬元、又息、匯豐銀行連日擠提、存欵提出達二千萬元、全港美鈔被收買殆盡、

# 西部戰線視察記 洛特堡與維森堡之間是決戰地

【歐戰通訊】這幾天自從德波戰局急轉直下以後、西部戰線德法兩軍、也逐漸展開正面大戰、德方對法軍向薩爾節節推進、已開始反攻、預料主力戰爭不日就可以開始、

據法國名記者莫理斯君在小巴黎人報發表的隨軍視察記、所謂法德兩軍已在萊因河與摩泰爾河之間接觸、德軍陸續由後方增調生力軍、雙方都沒有進展、法方最高軍事當局、關於這種情勢、也就不願多耗無謂的兵力、極度慎重、

回顧一九一四年第一次大戰爆發之初、德法雙方採的是急攻的戰法、這一次則是陣地戰、這種戰術是持久的、一定能延長到相當時日、至於以防禦工事而論、法國國境方面的馬其諾防線、有銅牆鐵壁之稱、德國的西格福利得防線、威力也實足驚人、不過、德國的西格福利得防線、是僅僅在很短時間內所完成、馬其諾防線則是在法國多數專家監督之下、窮年累月所完成的、誠如法國著名軍事專家所談、德國的西格福利得防線、或者不無弱點、所以這幾天以來法軍的進攻、即在設法發覺此項弱點、以爲將來作戰計劃的參考、所以、相信在未發現各種可能性之前、在軍事上是很難有何進展的、

據軍事家的觀察來、因河前線的柱石洛特堡地、尤其該地的南面(防禦工事連續)、這次更增加了重要性、至以萊因河與維森堡之間的地勢而論、則該河東岸線很長、靡色恩森林過去、跟着又是一片曠野森林、再過去又是一片曲野、(在德國此地靠近洛特河、在法國邊界南)、其次西面是以若干小森林孅之以曠野、法國的薛本哈特村、孟台爾森林與維森堡森林、又洛特堡與維森堡之間、是以洛特河爲界河、西爲法國邊境、河東爲德國領土、德方自洛特堡起經過一片曠野而達面積廣闊之比森華爾特森林河、作爲一個很好的預定戰場、聽說法軍已經進入此一森林、而且希威哥芬通往薛本哈特的公路、就在林外靠近洛特河的地方蜿蜒而過、(在德國境內)、照這樣看法、洛特堡與維森堡之間、定然要成爲今後的大戰場了、

現在德法之間的戰事、正集中於薩爾區內薩爾布律根附近森林地帶某某一千尼萬地、德方因爲不願法軍以該高地爲據點、所以用巨砲向該高地集中射擊、漸次展開猛烈攻防云、


脚疾之予防與治療薬

三共 SANKYO

强力維他命乙劑

阿利砂仁

(オリザニン・ORYZANIN)

本劑不獨於脚疾奏以根本的治療與其豫防効力，而於因缺乏維他命乙所致的疾病，例如肺結核，肋膜炎，姙孕，生產嬰兒脚疾等症，奏効的確，博取絕大讚稱者也。

(奉贈說明小册)

東京·日本橋·室町　三共株式會社

003.U.019

滋潤獅子牙粉

ライオン歯磨

虫牙的原菌……與齒垢完全除淨！

獅子牙粉，才是具有將虫牙，及齒槽膿漏原因，即口中的細菌和齒垢，完全抽吸除祛之偉大効力。因此以物理的論之，便能保護齒牙之琺瑯質，而防除齲蝕，及齒磁之沈埋，故可以豫防齒槽膿漏。

獅子牙粉總發售處　株式會社　小林商店

B—20

# THE SCREEN 影海餘瀋

## 白蘭之歌

滿映與東寶爲廣續這種藝術提携的友誼。決定在滿洲製作一部名片。在兩國文化交流史上。將會起第二條被稱頌的歌聲。片名已決定爲『白蘭之歌』。原作是名震日本文壇的文學家久米正雄不久以前。他曾來滿洲及華北。華中各地視察。歸去後。即以滿洲大陸爲背景。執筆一長篇小說。連日在權威報紙大阪每日新聞發表。內容是以滿洲大陸日本居民生活及北滿移民村爲訪景。北插入極有趣味之戀愛故事。經東寶第一流編劇家木村千依男改編爲劫本。更使錦上添花。此片在滿洲外景隊。採取之路綫已決定爲熱河及華北一帶。

日滿東寶工作人員及演員已大批渡海來滿。陣容整備。皆爲東寶第一流紅星。滿映方面由李香蘭。徐聰等助演。其成果與日滿兩國人士。一決大之期待云。

## 劇人時代

### 滿映演員張氷琳的 (一)

(鍾曉雷)

偶然拾起一張舊報。無意中發現這孰悉的名字。便儘力的間記憶裡搜尋印象。下意識的寫一篇介紹的文字。以獻給關心東亞新興影業的人們。

張冰林小姐是劇壇跳上開麥拉前的。兩年前她正是天津劇壇上的中堅劇人。所以要知道她必須展開一九三七年的天津劇運史。

一九三七年的春天。天津劇運會一度興奮的崛起。許多血熱有毅力的推進劇運的從事者。揚記職業。業餘。着劇藝術不同的旗幟努力、着劇團的發生。演出的殷勤確是以往沒有的踴躍。這一陣騷動一直蔓延到當年的秋季。劇運便像飄零的黃葉一般的衰落了。漸漸的因從事者的分散。暴風雨的襲擊。報紙上的消息沉寂了。舞台冷清了。以致於整個的崩潰

◇…張氷琳小姐近照

在這一度崛起中白然不少突破舞台紀錄好成績許多優超的演出。尤其是兩次空[illegible]盛況的偉大公演。[illegible]可泯滅的。那就是第一次普及演劇和天津十劇團聯合公演建樹這兩次演出功勳的。便是在天津有着四年歷史的純藝術劇團春草劇社。第一次普及演劇是春草劇社集全體精力有意義的演出。十劇團聯合公演產生於天津。戲劇協會。天津戲劇協會。便又是春草劇社的主催。第一次普及演劇激起了天津戲劇勃興的熱潮。十劇團聯合公演却又是天津劇運一度崛起的尾聲。

張冰琳小姐便是春草劇社中心的團員。她也正好在第一次普及演劇跳入話劇圈。在十劇團聯合公演後也同一般從事劇運者一樣的悄然離去了。

在籌備第一次普及演劇前春草劇社感覺到實力方面而不能合於理想。所以便決議第三次徵收演員。第一天便見這靜雅此名子落在報名簿上張冰琳。年十七歲。本市大同女子中學初中二年級肆業……一個苗條玲瓏的身材。豐瘦靜美的面貌。梳着兩束點綴出活潑。玲瓏的小髮辮晶瑩含情的眸子。自然大方的舉動言談。經過一番審慎之後雖然在春草本身選用演員是如何的嚴格。以她的一切條件足以應取了。而且也譽爲她是此次徵求演員比較得意的收獲呢。(未完)

### 滿日影星漫畫

劉恩甲『日本姑娘。美麗。謹愼。而又懇切。我眞愛好着呵!』

原節子『好說。好說。看你多末性情好。力氣好。大陸的悠暢性格特也好了』。

劉恩甲『不是悠暢吧!不言也罷』。

## 談談『眞假姊妹』

(浩)

解說上說—這是血和淚積壓成的作品—我們雖然沒能實在的看到製作當時是怎樣費力。但是。導演以下的苦心。的確由片中顯明的看得出來。例如許多小鏡頭小動作。都絕對不是馬馬虎虎而可以得到細膩精巧的結果的。此點。不可以不說是本片成功的主要關鍵。我在欽佩着而更深一步的希望再繼續努力。那麼。達到觀衆歡迎的地步。也是指日可待了!

本片有許多處還超過以前任何片以上。武斷些說。無一處不比以前任何片强。論所有人員的技術也都進步得多。第一先該談到編劇。(長谷川濬)似乎已由努力中漸漸的抓住了觀衆的心理。所以在本片中就很少有令人生反感之處。這確是高超的地方。第二。我以爲導演者的功勞該最多。因爲就沒有看到片中是笨拙或者是不合理的表情和動作。尤其是一種新的手法來處理甚至於不關輕重的極微小的地方。這無論是在精神方面與技術方面都是令人欽佩不已的。—我深深的忘不掉這位高原富士郞先生!其次。在演員方面。亦得到相當的成績。李明與鄭曉君的一姊一妹都作都恰到好處。差不多把劇中人個性的差別都表露無遺。依個人眼光。李明與鄭曉君的此次成績。已打破滿映演員成績的記錄。其他的演員如張敏。杜撰。王宇培。都很好。就是周凋。季燕芬。何奇人。薛海樑鐵頭雖少却也都作維妙維肖。不過徐聰作得雖然很好。我看他把正派作得有如反派。稍欠點火候。希望以後努力!(未完)

## 國境之花

隋尹輔。王麗春。和沙漠之花的王麗君主演的『國境之花』自開拍以來。無日不在緊張工作中。內景現已全部告竣。外景尚有未完成者。現正採取荒原野景修建蒙古包。努力開拍。不日即可完成。現已準備剪接工作。該片爲大導演水江龍一氏繼『煙鬼』之後一部得意作品。內容係描繪蒙古民族。及奇風異俗等。此片於製作過程中。曾於北滿之沙漠地帶播影隊苦鬥數十日之久。始獲如此成績將來公演時。定予觀衆一良好印象。

## 蘇三艷史

### 滬上影壇幾個消息

滬上影壇。略呈活動。茲誌數則如下。

▲天一公司有復活消息。邵氏夫妻。已忙於籌劃。

盛傳一時之國華公司新片『蘇三艷史』。因服裝道具不能趕就。由吳村導演改拍諷刺劇『孤島的春天』。

▲鄭小秋處女作『夜明珠』已完成。

▲『木蘭從軍』南洋版權售兩萬元。爲名影業家卞毓英所經理。造空前記錄。

▲金焰病癒。

▲藝華公司『王寶釧』。女主角。擬由張翠紅。龔秋霞。路明。胡蝶諸人中選聘一位。共選聘方式。或將由影迷投票決定之。

三『李三娘』片中之咬臍郞爲嚴蝶蝶。孅小活潑。將與胡蓉蓉陳娟娟成爲影童三傑矣。

▲『孟姜女』趕印英文拷貝。將往香港皇后大戲院開映

# 好萊塢

## 男星與女星

女人對於男性的選擇也是有時代性的。是隨着時代常常改變。我們就拿銀幕上的小生來說。所謂大情人。在這一年中已經更迭過好幾個了。時代在刻刻演變。女性的眼光。也在時時轉移。這幸運的地位。便隨着更換了。先說那已故的范倫鐵諾吧。

他會經顚倒過不少的女孙。未婚的女子。都拿他當做理想的丈夫。范倫鐵諾不僅在當時年少貌美。同時也英俊風流。加之他在銀幕上的演出。會有許多不常見的動作。因此愈使她們傾倒。歲月是無情的。他長埋在地下了。於是他那遺留下的影子。也漸漸的暗了。喬治瑞甫雖有范倫鐵諾第二的稱號可是女性們因爲目光轉移了。所以他不如范倫鐵諾那樣幸運薛發梨可說自聲片興起後的第一個大情人。他是以風流的動作。和俏皮的表情見勝。特別是那一雙迷人的眼睛。不由的使女性們愛上他。加之面部之輪廓。又相當的漂亮。而漂亮之中。又帶些油腔滑調。女性們大都喜歡這一型的男子。所以薛發梨這以漂亮。幽默。俏皮。風流等。而使女性對他顚倒一時。

等到詹姆士賈克奈出現。她們的目光。又轉到粗野和豪邁一方面去。因爲這纔是眞正的丈夫氣概。賈克奈有的是野蠻的熱情。和潑刺的談吐。他的動作處。都顯得有力。同時也很天眞。這種作風純粹是粗線條的。你看他在銀幕上。時常和別人大打出手的樣子。十足可以看出他完全處在主觀的地位就是戀愛。他也是單刀直入式的。

跟着韋斯摩勒又以另一種原始人的姿態出現。他所表現的愛。是天眞無邪的。並且强烈異常。他不愛鮮艷的服飾。只愛肉體。他像一個勇士。一個保護人。有了他。什麼也不用怕。然而這僅在荒野裡纔可以有用。而一種原始式的愛。祗能使女性們發短時刻的興趣。不能使他們永久滿足的。當然她們要另找一個能附合她們一般要求的男子。(未完)

## 滿映別記★童星運動會

這個運動會的規模不太大。同時出席的也都是小運動員。有棐苓。高瑩。王兆義。賈作光。曹佩箴。張氷玉。費國偕等大會主席公推牛鳳來孃。評判員是劉恩甲。李顯廷結果百米第一高瑩。四百米冠軍王兆義。跳遠棐苓。跳高賈作光。出席的運動員幾乎都抓到一個第一。閉幕時由牛小姐訓話發獎。獎品是牛奶糖水菓。訓話內容有希望大家要多吃多喝多運動。以備來日能心廣體肥…』。

## 劉恩甲

六日這天是『東遊記』舉行試演。也是近藤企畫課長病後第一次出席試演會。所以當影片未放演前照例課長導演以及明星等齊集宣傳課跟幾位編輯暢談一番地。大家談話忽語風忽然轉到了演技問題。近藤課長對劉小胖恩甲的演技建議了不少建議之後還要實地表演表演。於是宣傳課暫充攝影場。近藤親自出馬導演。一聲『開麥拉』令下。小胖就忽哭忽笑起來。結果小胖哭笑有牛個鐘頭。最得滿頭大汗纔才『卡脫』。

「古跡」一個影頭

—德國烏登公司特製—

腳色。哈拉爾特。卜拉恩。導演。賈爾。傅萊里錫。攝影。傅蘭芝。巴伊麥亞。音樂。杜歐。馬克耶賓。收音。白加博士。

賽透曼傑作『古跡』和運命女性馬克薩小姐的名。夙所爲人共知。是人道主義系統近代劇的電影化。是值得期待的一部名片。

## 影海動態 (續)

27。賈波林是滑稽明星大家都知道可是他還是一位偉大導演家。勢力雄厚的製片家美國影界歷史上。賈波林是占很大功勞的。現在賈波林老了。同時他的片子也是不常見。據確實情報。一九三九的四月十六日。賈波林已經滿五十歲了。

28。慕康地得威如今成了歐洲第一流 最負盛 名的導演家了。他的作品有『紅髮兒』『商船〃地那西奇號』『資本家〃考爾達』『門巴爾拿斯〃之夜』。『純白處女地』『流行兒』。『我等之間』『巨人考里婦』。『〃加爾各達〃之丘』『往天涯去』『舞踏會之手帖』。都是富有人生哲理的偉大巨製。最近作有『望鄉』pape Lewoko成績更超過以往的片子。

在昭和十三年度。日本文部省所推薦 的作品有 如下的所列。

日本電影二十七本。外來電影三本。共 卅本計 東寶『南京』『上海』『回國交響樂』『航行遮斷』『北京』『咖啡與兵 隊』日 活『五人之斥候兵』『忠 臣藏』『護 海者』『出世大閤記』(未完)

「土與兵隊」一個鏡頭

◇＝日本日活多摩川公司新片

## 西廂記與薛覺先

華南的電影事業。近日大有復興的樣子。新進的影星也又興起了不少。像陳雲裳便是南方新進的一顆紅星。她以『霓裳仙子』一片。轟動一時。她不僅是體格健美。姿容美麗而且對於表演方面也有很深的修養。此外還能操一口流利的英語。亦頗難得。陳自『霓裳仙子』一片之後。已有很久沒有新片問世了。這眞使一般人望穿秋水了。頃聞陳現又將拍製一部古裝新片『西廂記』。陳飾紅娘。至於物色小生一角則頗費力。許久始能選定。因此片須用三種語言收項。一爲國語。二爲粵語。三爲英語。故必選能操此三種語言之人充任。故最後乃決定由薛覺先担任小生張君瑞一角。薛覺先爲一粵伶。國語英語均佳。亦頗有聲望時云。

## 滿映「黎明曙光」外景雜記

不知怎地。也許因爲吉林山淸水秀關係每個人也都忽然風雅起來。導演周曉波看曲傳英大作其歪詞。他也來一着做『憶金陵』的詞。題名『憶吉林』大概如下。憶吉林。吉林憶。最憶是臨江。長白山頭積雪高。松花江畔花舸棄。到如今——舊地又重遊。

×

劉潮到吉林還不忘發財。赶快躺景和會去買一條裕民彩票。

×

晚上由土著蔡先生領導全體外景隊到裕福街的白肉館。大嚼白肉血腸。

×

悶坐無聊。大家做抓紙團兒的遊戲。方法是每人寫紙團三個。內分地點時間和做這甚麼事情。放在一起然後每人再拿出三個來。杜撰抓地三個是『康德六年九月一日』『在吉林北山後』『大吹牛皮』。

×

倶樂部同住旅客們爭看演員廬山眞面。

×

外景隊演員每人每日分發飯費一元五角。自由在外就食。而演員大多早餐餛飩一碗計一角五分整。午餐炸醬麵一計兩毛五分。晚餐炒飯一計三角五分。每人每日除所餐費用外。淨賺七角五分。

×

侯志昂睡覺姿勢驚人。嘴張大如血盆。兩拳緊握。腿部亂蹬。鼾聲如雷。

×

劉潮把剪下來的頭髮。包在一個布包裡。很珍貴地保存起來。在外面還寫上兩句誓言。那是——『膚髮受之父母不可有所損傷』。(完)

## 談楚霸王 (續)

『楚霸王』舞蹈和音樂。都是經專門家特別研究後而採用的。據舞蹈家吳曉邦說『楚霸王』內的舞蹈。是當時被蹂躪的女子對神與人的恐懼和哀訴始終是屈服在男子淫威下。服裝是採用朝鮮和爪哇的樣式』。關於音樂方面。也是按照劇情。和觀衆情緒的起伏。使歌聲悲壯。哀婉……根據以上的事實。無可諱言的『楚霸王』是古裝影片中最大的收穫。也是電影界的珍貴名片。(完)

## 影城瑣記

孟虹身穿旗袍脚登木屐有詢其故者。彼慨然答曰。『此協和時裝也。君豈不知此爲皮革節約』云

×

高壁在大同報發表風雨之夜後。寬城子演員們多爭相閱讀云。

×

李鶴起床後的化粧時間。據云爲一點三十五分四十秒云。

×

張氷琳在大同報發表『透望』仍然十足的將其憂愁人生表現無遺云。

×

李映於過去曾經有過多年之寫作經驗。自入滿映後雖然沈默下去。但經友好之勸誘。據云彼最近或將爲某報文藝欄執筆云。

## 從影日曆

▲九月七日

宣傳課設宴鹿鳴春主辦『朝鮮明星座談會』

××

『黎明曙光』外景隊已於昨日歸社現決定於後日二度赴吉林云

××

國幣詩人楊棐氏現正着手籌備放送『黎明曙光』

××

某君給鄭曉君來一封信。內容頗××三千丈『您要知道現在有一個人處在冷落的角落裏熱烈的希望您大放光明哩』!

▲九月八日

廚房師傅視何奇仁牛鳳來之輩如虎狼。

××

『鴉片』影片已大功告成

××

『煙鬼』配製音樂中

××

天牌導演王心齋近習西洋拳鬪忙

××

『黎明曙光』外景隊全體着和尚頭歸來


出世以來活人無數的聖藥!

**虞氏安懷丹**

◇功效說明

虞氏安懷丹、普調陰與陽、初病有多端、不外熱和寒、寒病用有效、熱病更妥當、身邊常備此、求保得安康

◇主治病症

瘟疫、嘔吐、瀉痢、中暑、感冒、水土不服、腹痛、及四時初得雜病、

◇此丹優點

一、治嘔吐、瀉痢、最有神效、是其特長、二、偶得急病、延醫不及、有此丹救急、可免倉惶失措、三、此丹寒熱互用、有變理陰陽之妙四、此丹最能清毒除穢、無病服之、可以預防、有病服之、可以絕無偏寒偏熱之弊、

代售處

奉天　城內中街 天益堂　中街賈記胡同 廣生堂　大北門裡 寶和堂　小東門裡 萬育堂　鐘樓南 同和堂　一德街 大仁堂　城內中街 萬年青　小西關 同益堂　小西街 寶善堂

大北關 積盛和　小北關 人和堂　大西關 恒濟堂　大西關 義和亨　大西關 同德堂　大西邊門外 鴻育堂　大南關 福壽堂　小南門裡 煥章藥房　小西關 延生堂

各市縣　西豐庫當街 積盛興　海龍東大街 積盛慶　西安中大街 積盛壽　東豐十字街 積盛隆　通化農陽街 積盛和　佳木斯中央大街 東洋行　雙城 滋昌德　鞍山市八家子 洪泰興　遼陽各大藥店均有代售

以上均係新代售處尚有代理處人已知讀不另登載

發售處　遼陽市東大街泰豐號院內　虞氏家庭製藥社



合名會社　隆泰公司　毛織物貿易商

營業品目

軍警用服料　協和服服料　羅紗並其附屬　衛生毛織物　綿布各種　軍警用品各部　靴部小賣部　諸官廳御用達

本店　奉天市大和區瀋光街一段三號　電話長(二)四七二三番　振替口座奉天三八二〇番

出張所　大連市山縣通一一二番　電話(二)五三五番　新京東頭道街八號　電長(二)四九四六番



地球牌　萬人油

家用靈便良藥　統治內外病症

驚其廉價　喜其靈効

◉外科主治
刀傷摩傷　挫傷咬傷　火傷燙傷
凍　裂傷　頭暈目眩　腰骨節痛
牙痛耳痛　肛門裂傷　痔漏出血
毒螫蟲咬　花柳中毒　疥癬各瘡

◉內科主治
心氣肚痛　寒熱瘧疾　四時感冒
絞腸痧痛　吐瀉翻胃　暴飲頭痛
胃腸各疾　時行瘟疫　消除百病

總經理　環球公司

總批發　伊藤忠商事株式會社

# 衛生

## 蛔蟲異變

（醫學博士　松浦鉞次述）

因蛔蟲而致惹起種種意外疾患之例、時有報告、余最近會遇頗覺費氣二例、爰錄之如次

第一例　爲五歲幼女、起初患蜂窠織炎之急性蟲樣突起炎（闌尾炎）、簡單施闌尾切除術手術翌日會放屁又無腹痛料爲經過應佳、至術後第五日、始訴上腹部微痛翌日及翌翌日亦然、且獨限於夜間、術後第八夜起劇烈腹痛、至翌朝而全腹部膨隆且起嘔吐、一見如腹膜炎症狀、於是立即正中切開而再手術之、但見腹腔內瀦溜多量之膽汁性漿液、自胃後壁至前面尤多量、於此有一條大蛔蟲、長約10糎至是乃悟爲此蛔蟲穿孔所至之胆汁性腹膜炎、一時命雖臨危幸得生還、費了一月、遂全治、本例乃起於闌尾切除術之後令人尤掛慮也、

第二例　爲23歲青年男子自5—6日前起腹痛起初雖痛及下腹部全體、其次漸限局於左側腸骨窩、主治醫以爲莫非S字狀部之腸捻轉成劇者、故來求往診手術、視之、於左側腸骨窩果顯然筋緊張壓痛、令人料爲左側闌尾炎之狀、但是他臟器既不見轉移症、腸捻轉之症狀亦不顯著、且右側迴盲部亦無甚壓痛與筋緊張、唯左側腸骨窩之限局性腹膜炎症狀顯著、故先切開迴盲部、以檢索內臟有無轉移及限局性腹膜炎之因由、結局不見內臟轉移闌腸尾腫脹如小指頭大延向左側腸骨窩、其尖端至左側腸骨窩而穿孔孔中有蛔虫露頭活動、於此形成穿孔性限局性腹膜炎者也、試手術之、事極簡單、既非內臟轉移、唯一大條蛔蟲迷入闌尾、致其端漸延至反對側腸骨窩、於此處形成穿孔性限局性腹膜炎耳、手術豫後之佳、自不待言、唯起初頗惑於診斷耳

（完）

## 增殖性毛囊性角化異常症

臨床講義之二

（醫學博士伊藤實述）

（五）列序性疣狀母斑＝De氏病亦一部分排序配列、故頗難與本症區別、兩症皆初發於幼時者多、尤其是氏病之不全型乃至輕快時、設使檢査組織學的 亦有不能簡單 識別之者、然若詳細觀察全般病況、當非至難也、

（六）青年性扁平疣贅Da氏病之發 疹散在於 四肢伸側時、尤其是手背足背時、往往酷似疣扁平贅、然若注意他部位之污穢角痂鱗屑狀態、應無混同之事、

（七）毛孔性苔癬＝角性丘疹＝兩者皆是青春期散發於四肢伸側之乾燥性小結節、鑑別容易、於此無須比較也、

（八）紅色苔癬＝本症有各種病型、尤其是尖圭紅色苔癬者、作集簇性小竈、示所謂毛孔性紅色粃糠疹變化時、令人想起Da氏病、然若 着眼於各疹之性狀、尤其是有無乾濕及全般之病況等、則判別不甚難也、

（九）土肥氏鱗狀毛囊性角化症＝本症因冠有人名、故歐洲之未有經驗之學者、往往疑爲Darier氏病、然其症 狀全然不同、於此不須比論也、

徵候　本症乃1881年Darier氏與Thibault氏共料爲因Psorospermium（粘體胞子蟲）原蟲而發症之疾患、故命名爲「增殖性毛囊性粘體胞蟲症」而發表之、以其爲特異原蟲說、饒有興味、學界之視聽頓集、努力檢索其病理、然事實30年前已有Bazin氏觀察之、Lutz werrowdujbemt氏等亦以種 種名稱之下而 報告之、然其 後Darier氏更 積行研究、向之指 摘原蟲寄生 之特殊組織像、究竟確明爲表皮細胞角化略常過程之變化像、於是自革前說之謬名稱亦訂正爲Dyskeratose Pseudofolliculair（增殖性毛囊性角化異常症）、其後Jadassohn氏頌Darier氏貢獻於本症病理之功提唱本症宜稱爲Darier氏病、諸家亦追從之、蓋有歷史之疾也、

本症概於幼少時初發於體表之一部、示對側性瀰蔓於廣範圍之概、尤好發於常發汗之處、或皮膚面之接觸部位、即頸部、胸骨部、腋窩、背溝、臍部、鼠蹊及陰股部等、又屢波及於頭部顏面四肢、皮疹自初即頗定型的、爲粟粒大乃至帽針頭大之略圓形小結節、以集簇性發 生、示暗 灰色或褐色、概戴灰白色之角痂、觸之硬性、其角痂如得剝離、則現出稍濕潤之乳嘴狀底面、又如頭部頸部之部位者、則各疹融合、蒙污穢暗褐色之粃糠狀鱗屑、更於經過中或一部生水疱膿疱者有之、尤其是鼠蹊陰股部者、往往融合增大、示乳嘴腫之狀、豪豌豆大之痂皮、或變爲膿疱、摩潤濕擦、遂放惡臭、而肢端之皮疹則示扁平疣贅狀、或往往以列序性配列之病竈亦有之、自覺的則概訴輕瘙痒度程度耳、

本症名稱所示之原發疹與毛囊乃至汗孔之關係、有主張有關聯之學者、又有否認關聯之學者、現今對於此點已不甚重視矣、

時或於粘膜亦發生粟粒大乃至麻子大之灰白色滑澤扁平小結節者有之、尤其是口腔粘膜—口蓋、頰及舌等處見之、或於結膜角膜亦得證明類似之小疹、余曩者在金澤經驗一例、於頰粘膜、眼瞼結膜及鼻腔粘膜會認得發生小結節、

甲爪之變化＝往往爪甲肥厚余而脆弱、或現出白色縱線或縱溝、

皮疹之消長＝如前所述、本疹好發於常發汗之部位、尤其是發汗旺盛之夏季、每見病變增惡、入 秋冬季節 則輕快之點、爲本症可堪注目之一特徵也、

其組織學的所見＝亦幾如假說「粘體胞蟲說」、然於表皮層顯示特異之像、即病竈之角質大增殖、更有棘層肥厚且棘狀細胞層離解形成間隙、於顆粒細胞層附近得證明本症特異之球體及細粒體此球體即Darier氏起初誤認爲原蟲者概在顆粒細胞層、爲稍大之球狀體、有光 線屈折性 之胞膜包焉、其周圍有善染Hematoxylin之顆粒、此球體移行於角層而失了核及胞膜者、恰當細粒體是也、現今已確認此等爲表皮角化異常過程所產者、前記之形成間隙、諒亦爲此角化異常所致細胞間連結薄弱而變也、

又本症患者往往合併各種之先天性異常、例如各種角化症、色素異常症、母斑、多汗症等先天性皮膚疾患、又有報告帶先天的精神異常之例、如低腦、痴呆、憂鬱症、癲癇Ehrtelie神經質等、余亦會經驗一例之合併發作性憂鬱性精神病者、

至今報告本症者、不下四百例、其中在日本觀察者、垂例、依然屬稀罕之症、子其性 別及罹患 率＝以男 多甚、大牟之例初發於年少時、如此番本講義之例、亦於週歲前後已發生、如前述之合併先天的心身異常者雖頗有之、瓦氏反應示陽性之例則少、

血液像＝雖無甚特別變化據等至今觀察之4例、淋巴球之相對的增加、可堪注目、會檢索植物性神經系機能之例尙少、其結果亦非一律也、

原因　鑑於本症初發於幼少時、往往合併各種內體的精神的先天性發育異常乃至障碍、又有指摘遺消傳的發生例、故看做先天的素質異常所致疾患之學者最多、尤其是據列序性發現例或併發他種母斑之例、故說爲宜編入母斑性疾患者亦有之、又有某學派欲置與魚鱗癬同列、而且視本症因季節而輕快或有一時的消褪之概、故欲看做先天性疾患、未免起疑者亦亦非無之、

一面至今主張榮養神精乃至血管運動神經障碍說者有之、近時又有注目於與內分泌腺機能關聯之學派、且報告以臟器製劑得輕快之例亦

在余則 以爲縱有季節 的消長、未足以爲否定先天素質異常說之資料、夫先天的素質異常者、非只限於器質 的變化也、又須念及能致 機能的變化、或與內分泌腺機能異常有關聯、致於發汗脂漏角化異常而見季節的消長也

血族、遺傳關係　本症以遺傳的乃至家族的發現之事夙已見知、據Pleger氏統計、於報告例之四分之一、認得家族的發生、彼所蒐集59例中得證明34例、概爲同胞罹患或父子繼發例也、又Fisher氏講有九家族16例患者人對健康者20人、蓋示同胞罹患率也、其後日高氏涉獵東西文獻、於223例中認得家族的發現者例（家系）、然出現於血族結婚之間者、只有Bizzozero氏報告一例而已、是故Fischel氏等推定本症爲不規則之優性遺傳疾患、而且臨牀上及組織學上常與本症對比議論之Lewandowsky氏疣贅樣表皮發育異常症寧被袒像爲劣性遺傳、彼此念及之亦饒有興味也、

在日本研報告37＝38例中有日高氏之三代累出6人例村上氏之母子及同胞子例、高須氏之母子例及曩者余與橋本氏觀察之父女例、余與荒井氏協同報告表成水疱症三代累出家系中之一人併發本定之例等、凡13例、約三分之一、與泰與之報告同可爲優性說之資料、唯此番之例爲曾祖母外家曾六代血族結婚之點、聊有特異耳、

豫後　頗徐徐蔓延、雖季節的消長、並無澄爲自癒之例、但是毫無影響於全身榮養等、本症及其合併症殆無關於生命等也、

前記治療　之性狀豫後推之、欲完全治癒、實在至難唯對於症狀顯著增惡者、慣用添加柳、酸Lenhryol硫黃劑等之軟膏、以爲角質溶解劑、又有推奬水銀軟膏者親余等對於此番之例應用外用劑之中、以塗布Fumeiodu液最有効果之點、似有一脈相通也、

理學的療法＝則適用雪狀炭酸、水銀石英燈線、鐳便等、可得一時的輕快、尤其是最近Bucky氏報告Grenzstrahlen（超軟X線）對於本症曾獲理想的効果、唯余尙經驗也、然內服砒素劑或注射之効果、寧屬可疑、余等旣見蓋苡仁劑有効於疣贅、乃使本患者連續內服之、竟得輕快、時恰當秋冷之候、或爲偶因季之節影響、亦未可知、非敢自誇治驗也、

（完）

## 洪蓮劍俠圖

第六回

——五七一——（張青山）

山高路遠師徒涉險初入毒風白蓮寺

海濶天空夫妻捨命双探盤蛇紅果峯

只要是爾十七人。束手就縛听候行刑貧道便可將一干從賊盡免斧鉞之誅。倘敢恃强抗戰。必令爾全軍盡成粉碎衆生之慘劫。是汝之過也。覺空到此時。眼睛全都紅啦他還管什麼生靈。塗炭不塗炭呢。一聲狂呼道。拚了吧。幌掌中兵刃冲了過來。這一班號爲羅漢的賊僧。各軍刃發生喊。也就擁了上來。張道長口念無量天尊。善哉善哉。列位觀看熱鬧。那一位也別管。散開了圍困着。別叫他們逃走就成了。說罷了話。擺開了掌中寶劍。獨鬭十七個賊僧。一口劍上下翻飛。將羣賊逼的似走馬燈兒一般。越殺越性起。一聲叱吒劍光一閃。紅光四濺。可惜托天羅漢覺静。喪於劍下屍頭兩分。長眉羅漢覺禪見師兄慘死。心中難過手微一慢。被張道長斜身一脚。正踢在心窩之上。慘吼了一聲。口中噴出鮮血栽於就地伸了伸腿嗝的一聲。全魂氣斷一命嗚乎了。覺空見兩師弟慘亡。心中焦急之甚。又走了十數個照面。撲赤一聲響血光四射。蓬頭羅漢覺悟。又被張道長。一劍劈爲兩片慘不忍睹。衆賊僧見此情形。一個個心驚胆戰。叫到大教主啊。惟今之計我們跑吧。覺空嘆氣說唉。怕是跑不了嘔。羣賊說跑不了再說。倘若是逃出去。再行設法報仇不遲。兇僧喝喊道對對跑跑試試看吧。說着將兵刃一掄。摔身縱出丈餘遠。衆賊人也隨他往外跳齊奔前山逃走。因爲他的戰船。守着島口呢。並且有四大金剛與六怪弟兄們。尙可抵擋一陣。駕船不能走的話。還可以入水逃生。若是跳到海洋之中。那就算是保住命了。可是他那裡知道哇。四大金剛守住島口。不久的官軍船隊圍了上來。羣寇一商議。急急的給山裡頭送信。看還個樣子。我等是又中了計啦。鬧海怪兪茂。翻江怪兪興二人答言說我們去送信。四金剛點頭道。可要加小心哪二怪說請放心吧。遂即轉身上小船。奔入島口之中。至內島坡。棄舟上岸直向小雷音寺來。將走出一里來地迎面有人喝道。來人止步。爾是什麼人。二怪一瞧掌中軍刃。向對面問道。你是什麼人。那人怒道我問你是誰快快報名。二怪只得把名姓說出。那人哈哈的笑了。二賊閉言大驚。急問道對面是誰。竟自說此朗言大話。那人說瞎了爾的狗眼。不認識別問咧。看傢伙吧。說着跳過來掄劍就劈。二怪迎軍刃還着。當場動手走了幾個照面。被人家一脚一個踢倒在地。早有軍兵過來綑上。那人命兵士們看守。轉身奔水而上船。不一時到在島口果然跳到賊船之上。揮劍亂殺直入中軍。四金剛與四怪急忙迎了上來。看來者乃是莫文豪。不由的大吃一驚。老先生見賊等。現出恐懼之態。遂即乘機說道。我把你們這群不知死的賊。他等一個個死傷已盡。哈哈還敢在此。胆子眞不小哇。納頭來吧。說着使劍攻來。八寇認以爲眞。驚恐間無有別法只得且戰且敗。正在這個時候外面官軍船隊。也不擂鼓吶喊。火箭如雨攻了上來。賊兵大亂紛紛入水脫逃。八寇見不能支持。也就跳入海中逃命去了。莫文豪上了小舟。退回內島坡。此時徐帥已然。收了島口內外的賊船。分兵派將嚴守各處。沿着內島坡一帶等處。埋伏下火器軍兵。莫文豪交了二怪。轉身向內山而來。迎面遇到盧錦彪。向莫文豪說師兄快向前堵截。羣賊逃出來了。我去知會師父去。說罷飛也似去了。老先生橫劍等候。少時羣賊來到。莫文豪厲聲喝道。覺空師兄少往前進。師父等在此久候啦。兇僧聞言止住脚步。認的是莫文豪。急忙用甘言引誘。口稱師弟你請念全門之義。讓條路與我們走吧。莫老先生笑道。你又給誰留過活路。倒是曾給恩師死路走過一次。炮火下報恩師。惜乎那老和尙未死。嘿嘿今日相見看你又當如何。衆賊僧喊道那有工夫與他善談。殺殺嗷的一聲。圍將上來。老先生哈哈大笑。揮劍戰群僧。走了幾個照面。就想要一跑而了之。在要跑未從跑之時。曾聽得聲佛號。南無阿彌陀佛。的聲音。由遠處近已至面前啦。


阮玲玉自殺全集

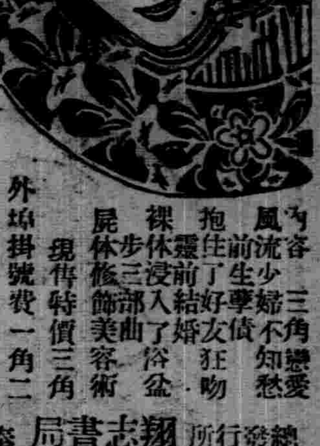

內容　風流少婦　三角戀愛　前生孽債　不知愁　抱住了好友狂吻　靈前結婚　裸体浸入了浴盆　步三部曲　屍体修飾美容術

現售特價三角　外埠掛號費一角二

總發行所　翔志書局　奉天小南邊

夜班招生

奉天城裡大南門裡秋爽胡同十號　國光女子洋裁學院

宗旨　專爲站在職業戰線上的女界們學習洋裁技術方便而設

名額　三十名（期間）六個月

時間　晚六時至八時

課程　子供服婦人服各種

入學　十月一日以前

奉天法學院　地址奉天市大西關興化街三號

啓者本院現因淫雨連綿考試誤期應予展限以示體卹凡已報名及未報名者准於九月內到院補考隨班聽講以宏造就而廣栽培此啓

自行車　推償單　各種零件　批發零售　堅固價廉

新興商業公司

營業部　奉天三經路泰和里一號　電話二一・四三七八

奉天省許可証

主治　五積六聚心腹疼痛肝氣不舒膨悶腹飽嘔吐惡心噎膈反胃久瀉久痢遺精疝氣風寒痲木腰腿胃痛並婦女經血不調赤白帶下子宮寒冷徽痠痞塊以及小兒疳痞氣卵單墜等症均有特效

外埠函購不加郵費　信內附欵・須要掛號

王氏　雙層化積膏

定價　每份兩張國幣壹圓

發賣本舖奉天大東門裡路北　至仁堂藥局

歡迎代理

德國　補爾精

滋補健壯　解毒奇药　返老還童

補爾精說明書免費贈送函索即寄

遠東總經理　哈爾濱　阿葛公司謹啓

哈爾濱道裡中央大街即外國七道街拐角八四號　電話六八九七番

代理店

奉天　大德生藥房　中法大藥房　中西大藥房　中央大藥房　五洲大藥房　参和大藥房

新京　新京耀庭大藥房　吉林永吉大藥房　大連德記全棧　四平街　開原　公主嶺　世界大藥房

阿波共同汽船　大連出帆

▲開往芝罘威海衛青島

△利通號　九月十一日

▲開往仁川鎭南浦

△第三壽丸　月　日

▲開往芝罘

△第十八同共丸　月　日

▲開往芝罘威海衛仁川

△日高丸　九月十日

電話二五〇〇一番

阿波共同汽船會社

患早洩病者服實効　止防早洩藥（外用）

性美膏（一圓二角二圓）

精力減退之人必備　回春壺藥

桃夢（一圓二角三圓）

奉天加茂町十六番地　木村商行

大連汽船出帆

◇開往基隆高雄

△山東丸　九月八日

▲開往青島上海

△青島丸　九月十五日

△大連丸　九月十七日

△奉天丸　九月二十日

△青島丸　九月廿三日

△大連丸　九月廿六日

△奉天丸　九月廿九日

▲開往龍口

△龍平丸　九月十日

一、上海航路上午十一時開船改爲正午

一、台灣航路下午四時開始改爲同五時

船票發售處

芝罘威海衛淸津雄基

大和旅館出張所

日本國際觀光局奉天支局

城內分所電三拗四六一一

哈爾濱新京各日本觀光局

亞細亞老牌麥酒

地球牌

新製品現已發賣

請與麒麟麥酒同樣多加照顧是幸

發賣元　麒麟麥酒株式會社　奉天支店


175

經濟與產業

# 在奉外國商貿易
## 漸次向對美貿易爲移行

依英吉利之對德宣戰布告、遂擴大之第二次歐洲大戰亂、既開戰以來經過十三日世界之耳目向其長期戰爭或短期戰爭之問題爲注目、但與帝國之不介入態度闡明、于同時滿洲國亦明示嚴正中立之場有其影響之對外貿易其他經濟的措置、要新轉換對策之樹立、於確乎的根本方針之下、準備將來之整備、一方在滿英美德意其他之外商、帮、亦因歐洲戰亂勃發、漸杞憂之色呈濃化關于情報蒐集及今後之動向、投不安之脾睨、於全滿之中心的商工都市奉天、是等關于外商帮今後之動向、金融帮日本商社帮綜合外商帮之情報、大體如左、

▲奉天之對第三國貿易概況、自本年一月、迄現在之對第三國輸出入狀況、輸出約四百萬圓、輸入四千六百萬圓合計總貿易商達五千萬之巨額、以仕向地別爲分拆之時、

輸出額仕向地別

| | |
|---|---|
| 德國 | 百九十萬圓 |
| 英國美國 | 百八十萬圓 |
| 其他 | 四十萬圓 |

全輸出額中對德四五%、對美四三%對英其他一二%

輸入額仕向地別

| | |
|---|---|
| 對德 | 約二千萬圓 |
| 其他 | 約二千萬圓 |

前者佔五三%之巨額、如斯於德國之輸出四五%於輸入五三%、佔兩兩過半、勿論從前之滿德貿易協定爲基因也、

△奉天對外貿易之趨勢

今次隨伴大戰勃發、今後奉天之對外貿易大体豫想次揭變化、

（一）對美國貿易之移行、觀最近迄之對德輸出貿易與貿易商社之國籍關係日本商社全輸出商之五三%其之他爲一〇%德國商社之取扱額佔三七%關于輸入略略 對輸出之場合、爲同樣、是等表示多年德國商社之商業政策成功、如斯大宗之德貿易、因今次戰爭見全滅之場合、外貨獲得上不免四五%之減少、又於輸入面呈約五三%之產業開發重要、資材之準備不能、故其影響爲相當多大、又關于對英貿易依外電英國 禁止不要不急品 之輸入、于同時禁止軍需資材之輸出已有緊急涉令之公布、俱與英屬領之本國追隨對英貿易不振、全爲不可避更於對意貿易意國 政府 自身 亦既 對應歐洲情勢、禁 止軍需資材 之輸出、從從來巨額化之自動車並部分品之輸入豫測相當制限、如斯今後之滿洲國由海外之資材輸入、從來之德國依存之方途、向中立標榜之美國或其他海外新市 場之開拓、不免轉換、最近已日本商社並外商等美國業者之間開始取引殊除出外商從來之對德輸出分向□的美國謀轉替、于同時、於斯其他之關係對惹起之損失、應於輸出額希望由美國之輸入、

（二）關于輸出商品

一、豚毛

本年度豚毛之輸出額達約萬餘萬圓此中殆大部分、係三井之取扱、向美國、爲最多、德國及英國次之、於華北匯管理施行前、因行市之關係、由滿洲國之輸出受大打擊、既施行匯管理法又依天津水害取引停止並選毛工場潰滅等、輒華北之輸出呈不能由美國對奉天之成安、爲多、輸出豫想期待多額化

二、馬毛、馬尾毛輸出額七十萬圓弱

三、毛皮皮革

輸出額百萬圓山羊皮、山羊毛、其他雜原皮有包含是等主德國商社爲取扱之向 德國第一、美國英國次之今後輸出減爲不可避、主豫想爲向美國

（三）關于輸入商品

甲機械器具

從來德國依存之部分頗多因德國之輸入杜絕、影響爲相當大、即既簽批定品、現下製作中者依自國軍需品製作、不免製作中止化又製作完了者亦因航海危險裝貨一律爲躊躇、既裝貨者因船舶之所在不明、爲不可能、今後可及的由美國之輸入、爲必要、日美通商協定現爲懸案中、前途有幾多之困難、

乙染料

德孚洋行之取扱（イチー）會社染料、去二日有裝貨中止之來電、事實前月之廿七日頃以來裝貨躊躇之實狀、對滿洲染色界影響爲必至、

三、外商之動向

德國領事館之在滿德國人歸還命令或德 國商社之營業休止、使用人解雇或本國歸還等當初雖流言多該說多基於歐亞通信連絡不完全、於現實的爲上海、香港銀行存欵之日本系銀行存欵轉替之程度、蓋次理由、有有力的支配、

一、如在滿數十年之地盤及權益放棄本國歸還絕對無其意

二、鑑前回之歐洲大戰之經驗、縮少業務節約經費、任難局打開、

三、向對英貿易若新市場之開拓謀努力、

四、未有德國本國之指示對新規批定暫爲停止

五、關于既簽批定者及本國批定完了份之貨物處理因歐洲戰亂之勤勢如何、共解決策今後爲殘存、故由社側對國內批定、無申込又先方之批定取消交涉亦不有、

六、于同時交付金若德國本國之前繳付或有奉天匯銀行之據票決脹等之問題、關係者間不有何等之勤向是係有力觀測

## 九月之實棉收買價格
### 比前年度程度提高

△錦州省（新民『奉天』）如後

黑山八道溝勵下姜家屯繞陽河新立屯、大虎山、高平台安、桑林子、北鎮、青堆子、溝帮子、彰武、東梁、泡子錦西、江宇屯、虹螺、錦縣、石山、羊圈子、義縣、稍戶營、班吉塔、大槍樹堡、七黑河、興城、東辛莊、綏中、朝陽、北票、太平房、二十家子、六家子、巴圖營子

| 品種別 | 一等 | 二等 | 三等 | 四等 | 等外 |
|---|---|---|---|---|---|
| 改陸 | 二三、五〇 | 二一、七〇 | 一九、八五 | 一六、五〇 | 一一、五〇 |
| 改在 | 一九、三〇 | 一七、八五 | 一六、四〇 | 一三、八〇 | 一〇、四五 |
| 陸地 | 二二、三五 | 二〇、六〇 | 一八、九〇 | 一五、七〇 | 一一、七五 |
| 在來 | 一八、二〇 | 一六、八五 | 一五、四五 | 一三、九五 | 九、八五 |

△西佛牛

| 品種別 | 一等 | 二等 | 三等 | 四等 | 等外 |
|---|---|---|---|---|---|
| 改陸 | 二三、五〇 | 二一、七〇 | 一九、八五 | 一六、五〇 | 一二、四〇 |
| 改在 | 一九、三〇 | 一七、八五 | 一六、四〇 | 一五、八〇 | 一〇、四五 |
| 陸地 | 二二、七五 | 二一、〇〇 | 一九、二五 | 一六、〇〇 | 一三、〇〇 |
| 在來 | 一八、二〇 | 一六、八五 | 一五、四五 | 一三、九五 | 九、八五 |

△熱河省

承德、下坂城、鞍匠屯、灤平、平泉、寬城、青龍、雙山鎮、土門子、八道河、凌源、大城子、山咀子、建昌、藥王廟、宰匠房子、公營子

| 品種別 | 一等 | 二等 | 三等 | 四等 | 等外 |
|---|---|---|---|---|---|
| 改陸 | 二三、七五 | 二二、〇〇 | 一九、三〇 | 一五、九〇 | 一二、八五 |
| 改在 | 一八、七〇 | 一七、三五 | 一五、八〇 | 一三、一〇 | 九、八〇 |
| 陸地 | 二三、〇〇 | 二〇、三〇 | 一八、五五 | 一五、三五 | 一二、四五 |
| 在來 | 一六、八〇 | 一五、五五 | 一四、二〇 | 一一、七五 | 八、八〇 |

△安東省、莊河、岫巖

| 品種別 | 一等 | 二等 | 三等 | 四等 | 等外 |
|---|---|---|---|---|---|
| 陸地 | 二三、〇〇 | 二一、三〇 | 一九、五五 | 一六、三五 | 一三、四五 |

## 華北交通隨伴鐵路復舊
### 特產碼頭已營業

【天津】華北交通會社天津鐵路局、因水害向管內鐵路之復舊爲全力傾注、既去十一日以來有京山線北京、奉天間旅客列車十五列車之恢復、一方於津浦線被害甚大之揚柳鎮方面七所之木橋架設復舊作業完了、自十五日轉移營業、開始復舊資材並含糧品等生活必需品之陸揚、即在特三區碼頭及萬國橋下流東貨廠、新設收容能力六七萬瓩之野積場、于同時爲應急處置、以曳船二隻艀四隻水上汽艇十隻依船會社同樣之運營 實施中裝 貨之裝貨運送、以謀日本內地輸入物資之陸揚並奧地輸送之圓滑化、

## 日本郵船歐國航路
### 實現戰時編成

【東京】日本郵船、先般來關于歐洲航路之戰時編成變更考究中、從來之地中海經由航路意國雖不直接參戰、依然不免危險、又依戰時保險不當提高、考慮不採算等已決定一部船艇之南阿迂回並歐洲航路之停止斷、

一、十六日出セブ帆之湊丸（七〇〇〇噸）爲第二船、依經由達班、開普敦、開始南阿迂回航路、

二、豐橋丸（八〇〇〇噸）停止漢堡線、向加爾布綠爲配船、同船、爲廿一日神戶出帆之豫定、又同社、隨伴右計畫斷行各地支店代理店之擴充、俱與南阿迂回航路開設、先復活阿迂利加各地代頭店、約十個所、蓋第一次世界大戰以來爲廿五年目之復活、

## 毛皮皮革之收買配給
### 滿畜任一元統制

【新京】毛皮 皮革 協議會、於十四日軍人會館實行第一回會見關東軍倉庫、政府、滿畜收買代理業者代表等約二十名出席、由政府側關于收買及價格、說明統制方針、由本人大口取扱之業者側、有具體的質問、大體諒解政府側之統制方針、對既定方針之一元統制方面表示贊意、加滿畜之命下、又滿人之輸入業者、爲畜之下請、開始業務之方針、大體有意見之一致、又協議會適時開催會議、對業界之建全發展爲寄與、關於滿洲側皮革統制、自去二月一日以產業部佈告、加實施品目奝定、於各省單位造成業者之組合、使爲共同購入、次通六月一日毛皮皮革販賣者、指定滿洲畜產會社關于毛皮皮革利用爲一元的統制機關、從業者側謀直接之收買販賣、一應經滿畜之手、實施之關于重要軍需資材、生活之必需品毛皮皮革之配給及價格、改自由放任一應爲滿畜一本制謀統制關于從來取引機構之改正、有種種之經緯業者之開疑問殘存之當局其後屢次開催會合關于八月初旬全滿之約四〇%取扱之奉天、熱河地域之收買、滿洲畜產不爲介入下應對既存業者決依委託之形、新以 官民、設毛皮皮 革協議會、開催隨時會關于配給及價格爲懇談、

全治皮膚病 天恩水

請看一看！這樣的特色

不淹、不疼、不臭、不污衣裳、速除癢痛、不使病毒內攻、作用於皮膚深部而去毒、殺滅黴菌、用法簡單、効驗神速、是很合理的良藥

請試一試！左列的疾病！

狗皮癬、陰部癬、脚趾癬、疥癬、濕疹、瘡爛、痱子、瘙癢、白狗癬、粗癬、癜風、大水疱疹、疙瘩、面皰、雀斑、皮脂漏、皮膚粗糙、草木及漆瘡、跳蚤、蚊子、蠓虫子、臭虫、及其他毒虫的螫傷。

身體髮膚受之父母不敢毀傷孝之初也

皮膚的面積一·六平方公尺厚一四公釐實是五尺身體中的最大器官。所以其構造精緻複雜其作用除對付外力之外還調節體溫呼吸空氣排泄廢物等等擔負廣汎重要的任務。

應用天恩水來治皮膚病使機能圓滑是健康之初呢。

天恩水是根據最新學理而作的皮膚病藥其効力卓越用普通的藥不能根治涉及長年的難症若用本藥可發揮强力的消毒殺菌收斂的作用來根絕潛在皮膚深部的黴菌復無再發之憂使皮膚美艷光滑。所以若常備之就可維持健康且自己別人都免感不快。

價錢很便宜！二角、三角、五角、一元、二元、

各地藥房均有出售

小包料國內＝新疆國內

常見効力顯著的模造品、購買時須聲明是天恩水。

天恩水總發售處

東京藥院本行 日本東京芝區田村町四丁目四番地 電話（芝）一八七四番 郵局振欵東京六〇一〇〇番

東京藥院分行 日本大阪天王寺區石辻町二二四番地 電話天王寺三五六番 郵局振欵大阪五〇八一八番

森永咖啡糖

自然美人工美不及咖啡美

無形不覺中本齒老滑皮膚柔嫩是摩登婦女代表容顏美的化粧品

豈可一時不携帶的麽

批發零售

諸樂器一式

照像機各種

電影機器 三圓八毛起 五十圓止 不要稅金不用

空氣銃 許可七圓起三十五圓止

玩具花火總代理處

奉天城內鐘樓南

名古屋貿易公司

雙層化積膏

萬靈虎骨酒

特製至寶二二腎丸

外埠函購郵費不加惟虎骨酒至少須三瓶方能寄再信內裝【滙欵】票務祈掛號

筋骨疼痛 胃脘腹痛 婦女血積 足手拘攣 半身不遂 陽痿囊縮 精關不固 腎虧腰痛 經神衰弱

四肢麻木 五積六聚 經血不調 筋骨麻木 腰腿背痛 婦女血寒 夢遺自遺 精神萎靡 淋濁疝氣

腰腿背痛 多年痞塊 經閉白帶 中風中寒 心腹疼痛 子宮寒冷 陽痿早洩 精之髓空 下元虛冷

風寒濕痰 腎寒疝氣 每份壹圓 痿痺癱瘓 腎寒貳圓 每瓶過度 房勞短捉 氣力參圓 每盒

總發行 奉天市鐘樓南路西

德潤堂藥局

世界馳名

「先生，你要药膏，是么？快买兜安氏驰名药膏，人人皆知此药膏最好，任何药房皆可买到。」

此藥膏所以到處風行之原因極爲簡單蓋一經用之治療濕疹癬疥膿瘡創傷等等皮膚病後便知其優良之功效莫不向親朋稱道者也

兜安氏清血菂水

爲同樣可靠之治皮膚病內服菂

兜安氏名貴出品 各大菂房均售

O-B.P.857

崇治痢疾腹痛

腸胃加答兒最良藥

海兒補

痢疾、腹痛、腸胃病的根源、是由腸胃內壁的炎症、腫脹、潰瘍而起的腸胃加答兒症、故非有此症之根治、痢疾腹痛永遠不能痊癒、惟其是海兒補對於腸胃加答兒有徹底的効果之日漢洋綜合大成之權威劑也。

專治

食過、飲過、食傷、水傷、寢冷、冷腹、時候傷、消化不良等因此起 下痢腹痛、吐瀉、腸瓦斯、腹鳴、澁腹、腸胃加答兒

藥價・二十錢・三十錢（旅行用袖珍型容器裝）五十錢（實益瓶裝）一圓・一圓五十錢

全滿洲各處大藥房均有

總發售處 東京 津村敬天堂

（明治四十二年十一月十四日第三種郵便物認可）（大同元年七月二十六日第三種郵便物認可）
康德六年九月十七日 昭和十四年九月十七日 THE SHENG CHING SHIH PAO （日刊） 星期日 西曆一千九百卅九年 陰曆己卯年八月五日 第一萬零五百七十五號 （一）

# 盛京時報

晚晨刊共三大張半
晨刊
本報價目本埠每份每月一圓四角（國幣） 外埠郵費在內每份每月一圓六角（國幣） 零售每份六分（國幣） 廣告刊費五號字每行十三字一日二圓（國幣）長期另議
發行人 染谷保藏 編輯人 菊池貞二 印刷人 東…明
發行所 奉天大西門…九番地 盛京時報社
電話…

邦文ちから
菅沼タイプライター
日滿文菅沼打字機

## 論說

### 煤炭節約運動 （葉）

比來積霖彌暑。炎序遞移。西陸風來。新涼促節。人家韋捲箑捐。乍備禦冬之具。街市蔬香果熟。漸減遊蕩之人。刀尺頻催。砧杵初動。綢繆牖戶。置辦氈爐。蓋北地早寒。每屆中秋節後。霜霰漸集。行將入於悠久之冬期。關於防寒一切設備。自不得不預爲着手。矧今歲正值物價奇昂之秋。往歲一二角一尺之棉布。今則三四角矣。往歲六七角一斤之棉花。今則一圓八九矣（較好棉花每斤已超過兩圓以上）。往歲三四圓一磅之毛繩。今則八九圓矣。往歲兩三圓一具之鐵爐。今則七八圓矣。往歲三四角一截之烟筒。今則須一圓一截矣。上述防寒諸物。雖較往歲騰漲一二三倍不等。但尙不致於缺乏。其中既騰漲且缺乏尤其爲冬季不可須臾離者。厥爲煤炭一物是也。

即以最通用之塊煤而言。往之十圓上下一噸者。至去歲初寒期已增至十三四圓。旋而寒度愈降。煤價愈高。適與寒暑表成爲反比例。至最寒期。竟增至廿餘圓。且常無貨。迨今秋。經當局成立組合努力圓滑配給結果。煤價已維持至十六圓上下。成爲小康狀態。屆時供不應求。缺乏恐將不免。政府暨協和會當局有鑑及此。爰於前日發表共同聲明。力倡煤炭節約運動。主張當此建設時代。必須使煤炭之科學的消費合理化。以謀國勢興隆。故關於火車運轉發電事業及其他工業用煤務須使其供給圓滑。人民既有愛護國家之義務。。即當設法節約不必要之用煤。力避浪費。並派員指導燒煤方法。保持低溫。以資挹注。同時更規定採煖期。縮短取煖期間。使人民一體遵守。而由官廳率先實行」云云。果能如是。則今年冬季之煤荒。差可免去。際此非常時下。吾人爲愛護國家計。爲個人經濟計。對於政府暨協和會當局此種有意義之節約煤炭運動。務必協以全力使其切實有効爲是。

茲應首先討論者。即爲人民如何實踐節約及官家如何圓滑配給兩項問題。關於實踐節約。約有八端。即（一）恪守當局所定採煖期。不可任意提前設火及延期撤爐。（二）力倡冬期戶外運動。煆煉身体。室內無須溫度太高。（一般人習慣。習於晏安。冬期室中每善用高溫度。甚至各官廳會社之煖汽管。亦坐此病。此事既費煤火。且易罹病。最應革新）（三）夜間寒度尤甚。晝間最好力戒遲眠。並取消通夜爐火。以省煤炭（四）在普通人家。炊事煖房用爐。大可合而爲一。具有三餐習慣者。亦可改用兩餐。（五）提倡秫稭執爨及煖炕。以資代用。（六）多口之家。冬期大可取居室歸併辦法。又居室過高尙者。亦可用隔截辦法。（七）改良保溫裝置。聽從燒法指導。俾免無謂浪費。（八）凡居室過寒者。多由於北窗之不嚴密或南榮所受日光不充分。關於此項封固及拓展工作。亦須有所講求焉。以上八事。如能力行。則對於節約之說。思過半矣。

關於圓滑配給。約有六端。即（一）公平配給。信託得人。勿使經手者舞弊。（二）詳查戶口。不使虛報。預計用煤數量。勿使畸重畸輕。（如此次配麪。有一人六斤者。有一人二斤者）。（三）用煤與麪粉不同。麪粉能有其他粮米代用。故可隔兩三月配給一次。用煤則不然。必須逐月源源配給。不使或缺。（四）煤炭缺乏。運輸車輛不足亦其原因之一。須向鐵道當局接洽。以求運輸圓滑。（五）官價定後。不可再增。遇煤量缺乏之時。須早爲之計。（六）嚴行取締小賣暗中暴利及囤藏。以上六事。如能力行。則圓滑配給一事。亦正不難耳。

此外尙有數事。亦須與此併行者。即（一）取締鐵商任意高抬火爐及爐筒價格。（二）設法防止煤烟。以重衛生。（三）一般人家炊事所用之煤球。往歲每百斤僅四五角。近竟騰增至一元有半。向例此物夏賤冬貴。倘至冬季。當不知貴至何等地步。即以現價而論。每噸竟合廿餘圓。較諸塊煤。當貴半倍許。兼之煤商取巧。於其中攙以劣質。故邇來薰斃人命事。時有所聞。取締與統制之。實有必要。（四）吾奉西安所產之煤質重無烟。頗宜煖房之用。宜加以開發。（五）防火設備。更求充實。以上所述。不過於觸根所及拉雜書成者。其餘當注意及力行者。當在多數。則端賴當局之洞察實施焉。

# 呼倫貝爾草原開戰以來 閱五月始告終熄
## 日蘇兩軍已嚴重實施停戰

【巴勒夏戈爾十六日電】確保日滿國境線軍、進馬呼倫貝爾大草原、已五閱月、其間與強敵外蒙蘇聯空陸部隊、展開激烈悽愴之戰鬪、不下百餘回、我第一線將兵、在秋色深森之巴勒夏戈爾草原、毅然佈警備陣、嚴重監視蘇聯軍之動向、十五日午後三時、由東鄉與莫洛特夫會談之下、成立停戰協定、是以日蘇兩軍、於十六日午前八時、在呼倫貝爾戰線、中止戰闘行爲、最近彼我空陸部隊激烈無極之戰闘、亦告終熄、十六日之呼倫貝爾戰線、全歸平靜、

【又電】日蘇停戰協定成立之消息、似於十六日拂曉向現地敵軍間通達者、據正午我〇機之偵察、敵前線部隊高射砲等已不攻擊、嚴重實施停戰、完全保持平靜云、

## 停戰協定傳到第一線 部隊長態度沈穩

【巴勒夏戈爾十六日電】自第一次諾孟罕事件以來指揮日滿軍確保國境線之〇〇部隊長、於停戰協定成立之十六日、依然在〇〇第一線、指揮部隊、對於記者齎去停戰協定成立消息、僅致一言『是嗎』、依然持默之態度、在〇〇戰鬥司令部幕舍、數十日風雨吹淋硝煙迷濛下之部隊長臉色、益以証實苦鬥形跡之深皺與長鬚、深入記者之胸、而望部隊長之莊嚴、足知來去其胸裡者、爲奉大命敢然入於死地之部下、及化爲國境確保礎石戰死者耳、記者體察部隊長胸中、此時定然淚不能已、出幕舍之外、終古不變之白雲、浮碧空際、戰場已近冬際、蒙古草原、漸染鵝黃色矣、

英國海軍總動員（水兵現均陸續入伍）

## 希特勒視察前線 巡視各地檢閱將兵

【柏林十五日電】親臨陣頭指揮德軍之希特勒總統、十五日乘飛行機視察南波蘭戰綫一帶、激勵各地將兵、希總統首先詳細所取普魯塞米斯爾北方前綫之戰況後、飛赴桑河北方地區、檢閱進擊敗敵前進之德軍二個師團、次訪以克拉考爲中心之上部西里西亞工業地帶、慰問將兵之勞、再閱南波蘭戰綫之德軍、有多數與特利亞軍將士參戰云、

**日蘇停戰協定之影響**

## 渝政府直接受一大打擊 在東亞英美地位亦動搖

【紐約十五日電】據紐約接到之美聯社莫斯科電稱、莫斯科外交界、關於此次滿蒙國境事件、以日蘇兩國間成立停戰協定與中國事變之將來以莫大影響而非常注目蘇聯側自中國事變勃發以來、殆取公然援華之態度、參照供給中國軍軍需品等之事實等、此次協定之成立可謂直接與重慶政府一大打擊外交界並對該協定有影響英美兩國於東亞之地位觀測云

## 畫定國境倘順利進行 滿蘇紛爭將可絕踪
### 爲日內閣新外交方針重要礎石

【東京十六日電】日蘇停戰協定成立、而以爲日蘇以及滿蘇國境關係立即全面修正、未免言之尙早、觀其內容、僅與客年張鼓峰事件相同、祇於滿蒙國境事件之停戰耳、然數年來播於兩國間之不快空氣、將因此一掃而空、實予兩國關係正常化之功益至鉅倘國境劃定工作、能順利進展、將來滿蘇國境紛爭、以期待絕踪、結果、於適進解決中國事變之日本帝國國策、提供極形爲有力之基礎條件、一方、重慶政府因德蘇接近、希望蘇聯在遠東加重壓力、以儆其抗日迷夢、此次停戰、不啻對之當頭一棒、殆更促進其自潰作用也、如斯、日蘇停戰協定成立予建設東亞新秩序大道以好影響、爲阿部新內閣外交方針重要基石之一、殊値注目、

## 法軍死守所奪陣地 德法國境戰繼續激戰

【巴塞爾十五日電】德法双方、關於西部戰綫戰況、有所種種發表、至十五日、綜合巴塞爾中立國消息靈通方面所得確息、法軍在約亘百六十公里之德法國境戰綫三局面、似辛苦努力、死力確保陣地、茲誌各方面之戰局概況如次、

【一、薩爾戰線】薩爾地方之法軍、形成亘大叱形陣地、而叱之尖端、結連薩爾布留根與茲懷布留根之國道、今已在相傳爲法軍所奪取之夫耶辛特洛、又叱之把手、自沿近薩倫特森林北部薩爾河之布希特河、通過狄非魯登村附近、在魯德懷列爾、橫斷洛塞爾河、

【二、端西戰線】其次之戰場、雖在西部戰最西端、而法軍爲奪還沿亞巴哈及貝爾國境綫丘陵、相續激戰、似已出相當人數死傷者、而貝魯爾、相傳已陷入法軍側手中、而德國一時佔領亞巴哈之軍隊、其後遂撤退、而亞巴哈因在合動根德國砲兵射程距離內、現在化爲無人地帶、

【三、普鶯山麓戰線】沿普鶯山麓戰線、對於法軍展開有利、法軍已前進至巴拉第奈德森林深處、該部隊柳翼、奪還開戰以來德法軍間反復爭奪之希華伊治村、更該部隊西翼前進於昭瓦河沿普鶯山脈柳鶯泡流地帶、最近戰局似見重要發展、又此地方、法德兩軍前哨在森林地帶內各地點、屢起衝突、但德法兩軍控制大砲射擊、法軍發表已包圍森林地帶中心之里秀巴哈村、而在其北方、佔據達吉葛福利德之橋梁、似已失敗、

## 占據某地點 法軍司令部發表

【巴黎十五日電】法國軍司令部、十五日上午發表十四日法德國境戰況如左、法國軍於十四日戰鬪結果、已佔據爲德法兩軍爭奪點之薩爾克東北某地點、先鋒又越過此地點而向前進、又法國軍第一線、十四日晚以來、雖受德國軍徹宵砲擊及其他反擊、亦使局地的戰況有利、

## 堀內會見哈爾 達到諒解點

【華盛頓十五日電】哈爾國務長官、於本日與記者團之定例會見、言及與堀內大使之會談內容、其談述如左、與堀內大使關于日美關係之諸問題曾交換意見而本日之會見乃爲行一諒解者、諒今後亦繼行會談云云、

## 國民黨司法行政次長 何世楨發表聲明
### 共鳴汪派和平運動

【上海十六日電】前爲國民黨中央執行委員司法行政部長任黨政機關重職之何世楨氏、同情汪精衛氏之和平運動、爲該運動進行重要任務、爲此狼狽之重慶政府、十二日已削除何世楨之黨籍、發出逮捕令、世楨氏乃於十五日對蔣介石何及各國民黨同志、發要旨如左之通電、

表明本身與和平運動之關係、乃受蔣介石以及各國民黨同志之委託、光榮之和平、乃唱救國家民族之途之信念如左對余發出削除黨籍及通緝令之罪狀爲附逆降敵、然和平爲國家之大計也、同時爲救國之途、況請公提倡和平、爲時已久、現在尙於香港進行之和平工作、乃周知之事實於武漢陷落前、何世楨受諸公之委託、乃主張貴意之一人、當時往復之電文、尙在手中、且何世楨於黨之經歷與對國家之立場、一般頗明所謂削除黨籍通緝令、不過徒表明蔣氏行事之行爲、對余毫無損傷也、當此瀕於國家民族危機之際、黨已不能爲有主義精神之黨、政府亦不能爲有責任能力之政府、希路全國人民於水深火熱中之諸公、翻然悔悟、率直向國人謝罪、公然主張和平、全國民團結一致、共爲光榮之和平而運動焉、

## 佔領奉新東南某嶺
### 自開始新行動以來日軍初懸日章旗

【〇〇十六日電】竹內、黑田、市川、寺田各部隊、十五日拂曉奇襲擊滅據守奉新東南九公里〇〇嶺屬於新編第十七師之數百敵軍、午前九時於山頂最初高懸此次開始新行動以來之日章旗云、

## 德空軍戰果

【伯林十五日電】德國軍司令部、十五日關于於東部戰綫作戰之德國空軍戰果、已發表如左、

一、德國空軍先頭部隊、不拘天候不良、尙空襲波蘭東部裏地、炸破數處之停車場、已截斷敵軍之退路、又於維斯杜拉河之東岸、發見行軍中之敵部隊並輸送隊、對此加以地上掃射並轟炸、又空襲烏克蘭克爾克機場、炸燬地上飛機十一架、並擊落前來挑戰之敵機兩架、

一、於普保東南布洛吉上空空中戰、結果、擊落敵機八架炸燬地上飛機二架、又德國陸軍捕獲敵機七架、於是十四日波蘭軍喪失軍用機卅一架（主要爲偵察機）、波蘭偵察突軍部隊、大見弱化、

一、十五日於布列斯多里陶斯克東北要塞附近、德國軍破壞波蘭裝甲汽車九輛、凱枝燕大尉指揮之德國戰鬪機隊、亘最近數日、破壞波蘭機合計七十四架、而其中二十八架、因空中戰擊墜、其他爲因地上爆破者、

一、德國側近將沒收目下於愛沙尼亞領勒佛爾港沖繫留中之波蘭海軍最後之潛水艦、

## 在魯日人被架走

【青島十六日電】山東鹽業會社社員中島繁雄氏外二名日本人與華人苦力數名、出張青島市外陰島方面、視察鹽田被害中、九月十日午後三時許、在塔埠頭、突如爲三、二十名匪團襲擊、中島及松浦兩氏被槍殺、此外架走一名及苦力三名、目下行方不明、殆已絕望、接到急報之該地當局、即派遣警備隊員收容屍體且討伐土匪、對於部落民、亦嚴重檢問、慎重調查、

**恭頌奉天市南市場警察署長 牧野雅一君之德政**

南市場警察署牧野署長閣下蒞任年餘施恩佈德愛人如己親若手足剷除階級常積公益步車徵服至分區事務所招集住民垂詢隱痛對下級謀生者尤爲關心任何障礙立爲解除人人傾心各各悅服衆民感激有口皆碑前八月末秋雨連綿街水橫流民等居處地勢窪下積水數尺交通隔斷難以爲狀當經分區長陸子輝電告災況於署長立即冒雨前來同分區長親場勘驗被淹二百餘戶情殊可憐不忍終視遂即連絡市公署趕急設法翌日遣保安系于主任與市署技術員等又冒雨偕分區長侯地形測量派工百數十名僅需半日將溝掘成積水得洩不但今次得脫巨災嗣後此患尚且永除若非我署長愛民情切督工迅速倘稍遲緩水浸日久牆倒屋塌損失生命財產曷堪設想居民受此大惠無以爲報特登報端聊申感謝並頌盛德

奉天市瀋陽區隆昌街二段中興里文華里趙家園子住民代表
高竹波 朱奎一 冀殿魁 姚長青 尤啓寬
朱耀廷 李甫田 王澤深 趙廣修 馬級先 仝啓

**聘任常年法律顧問啓事**

敝人聘任律師王大中爲常年法律顧問此後無論何人對敝人權利加侵害者統由王律師負排除責任特啓
九月十一日
住所大石橋街 張從謙啓

**受任常年法律顧問啓事**

敝律師受張從謙君聘爲常年法律顧問如有對同人權利加侵害者敝律師負排除責任
事務所奉天市工業區五馬路十四號 電話二一四四四二號
營口市綏定區大同街三九番三三 借用九〇六號
律師 王大中啓 九月十一日

**委任常年法律顧問啓事**

茲委任律師王大中爲敝人常年法律顧問無論何人如對敝人公私權利加侵害者統由該顧問負排除責任特此聲明
住所大石橋南街 于魯忱啓

**受任常年法律顧問啓事**

啓者敝律師受于魯忱君委充常年法律顧問自受任日起如有對于君公私權益不法侵害者敝律師負排除責任特啓
商事務所奉天市工業區五馬路十四號
營口市綏定區大同街第三九番地之三
律師 王大中啓

**聲明父子脫離關係啓事**

啓者敝人浦魁一生有二子長子聿芬次子聿芳均成室惟該二人不思學好屢戒不悛是以邀請親友人等同衆將所有祖遺房產地畝等物按照兩份分與聿芬聿芳均分立有正式分家單兩紙各執乙張除在本村鎭公所存案外特此登報聲明永遠脫離家庭父子關係嗣後聿芬聿芳在外無論發生何種事端及不法行爲或有在親友處浮挪揭借錢財等事敝人概不負責
奉天市小東關大街公順興 浦魁一謹啓

**失支票聲明作廢**

敬啓者有恒興源於九月十三日開興業銀行照付支票一張第〇九〇五六號計國幣貳百四拾九圓五角整同時經敝號不愼丟失業已申請該銀行止付日後無論落於何人之手概作無效特此聲明
奉天市小北關 永德茂啓

**名章遺失聲明**

於八月三十日赴街辦事歸途竟將化學隸字方形名章張會熙印名章遺失除登報聲明外何人拾去概作無效
張會熙啓

**嗚謝啓事**

啓者敝院年前失火一切被如（株連所住市房數間）幸蒙房東李蔭青先生深抱慈善未令賠償五頁深感今又爲工另建並修原有房戶仍住舊胞與爲懷桑梓攸關爲我埠不可多得之仁人長者也特此鳴謝籍表微忱
錦州市東關大同醫院 劉鐵男敬啓

**接兌啓事**

爲聲明接兌事今因編成興濤記雜業運移當將殘留貨及舖墊歸敝號接兌關于該號之來往賬目仍由該號自理與敝號無涉除双方立有字據外特此登報聲明
奉天市小東門裡 義發祥謹啓

**招考通譯**

採用員 數名
程度 日語二等合格以上
待遇 伍十元至壹百圓
試驗場所 本所
試驗日期 本月廿四廿五日二日每午后二時開始
希望者 携帶履歷書二枚脫帽半身像片二枚
發表日期 本月三十日用公函發表
試驗場所 京吉國道線…
滿洲帝國協和會永吉縣青年訓練所

# 不當房租嚴令低減 否則斷乎取締

## 政府決定實施房租及建築統制

住戶福音

【新京專電】房租及建築統制有直接影響於一般民衆生計之重要性、是故政府亦關於其具體的實施方策、在愼重研究中、以所謂是正不當房租爲根本目標、原則税務監督署課税之標準、以各地租房房租價格台帳爲基準、而公定其房租焉、即康德五年一月一日、現在之出租價格、對於康德五年一月以後建築者、參酌建築當時建築費地價金利等各種條件之變化而決定、建築當時以自家用住宅而建築者、其後轉化出租者、亦加以適當考慮、次之、關於建築統制、今後特殊及準備特殊會社社宅、悉由房産會社建築、然後租與、各會社現在各會社及一般民間所有住宅用地住宅建築資材等、亦使房産會社買取、關於住宅建築等、房産會社獨占的地位愈益强化、因該統制方策之實施、對於從來住宅難不當提高房租之惡房東、將命令斷然減租、若不應時、經濟警察斷不容赦、而加以取締、一掃一般市民苦惱之日、爲期不遠矣、

## 全國民事刑事司法官 在京第三回開會議

【新京專電】司法部爲資檢察事務及民事刑事裁判事務之刷新改善、定自十八日起、至四日間、在國務院講堂開第三回全國民事刑事司法官會議、會議日程如左、

△第一日（九月十八日）午前八時半開會對國旗敬禮、開會辭、大臣訓示、次長指示、管原民事司長指示、國分刑事司長指示午後對刑事關係諸問事項答覆、

△第二日（十九日）協議刑事問題

△第三日（三十日）以後、審判官與檢察官開特別會議、檢察官關係之會議、以第三日終了審判官關係、午前對民事關係諸問事項答覆、午後協議民事問題、檢察官關係、午前協議刑事問題午後分開日滿座談會

△第四日（廿一日）午前協議民事問題午後開日滿座談會

## 對樹勳軍警遺族 開感謝慰安大會

【新京專電】爲對樹立赫赫武勳化爲護國英靈之軍警遺族致以感謝之念並高揚槍後熱烈之意氣計、十九日午後一時、在新京大經路國民優級學校、以滿系爲主、又十八日午後一時及六時二次滿鐵社員俱樂部、以日系爲主、分別舉行軍警遺族感謝慰安會云、

## 向全滿青少年 普及"建國杖道"

【新京專電】與劍聖宮本武藏比賽之夢想權之助編出之神道夢想流杖術、其後珍秘之向門外輕傳、世間實不易流布、最近由警視廳之新撰組特別警察隊等採用、漸使之普及、創始參以劍道之杖術之』『建國杖術、該流二十八代之河內輝一師範、此次入協和會、中央本部訓練科以此爲機會、以『建國杖』道以謀全滿協和青少年之體位向上及體得日本武士道精神之眞髓此杖道以中國古來之棍棒術、乃至以棍棒爲淵源、以期防共之完璧、作爲協和青少年訓練之武道、其成果殊堪期待、再協和會訓練科招聘警視廳清水教師、以河內師範二人爲講、預定自廿六日至廿九日在新京、自十月一日至四日在哈爾濱、自六日至九日在奉天、自十一日至十三日在吉林、各以青少年指導員爲隊長、舉行講習會、以向全滿普及云、

# 第八次滿洲事變紀念日 首都行事均從簡

【新京專電】第八次滿洲事變紀念日、政府關係各官廳、以時局關係、不舉行各種行事、當日適值忠靈塔秋季例祭張總理及星野長官、將代表政府而行參拜、又各部大臣亦必參拜、又十八日上午、政府各機關、由當該協和會分會代表者參拜、下午如不妨碍事務、可自由參拜、又各省亦必準此實行云、

# 確立經濟政策

## 政府特派青木司號於昨日東上 折衝貿易滙兌應急措置諸問題

【新京專電】蒙受歐洲勤亂衝激、滿洲國産業經濟諸計畫、至不得已、按重點主義加以修正、十一日在企畫委員會、關於當前緊急經濟政策、當確立根本方針、而其實行、特別關於最急要之貿易匯兌應急處置、爲與日本商社當局折衝、經濟部金融司長、十六日午前八時十分、乘望號快車、急遽東上、青木司長、關於匯兌貿易計畫等並資金物動諸計畫强化擴充其他外國關係、鋼材製造設備問題等、亦有種種磋商案信匯克貿易計畫折衝要點如左、

一、因對德貿易梗塞、致德國側五月以降交付杜絕、對於滿洲國之匯克決算、發生障碍、而急須決算之資金準備、務仰日本側援助始可、德方若有支付之意思、年內亦難期待、年內決算、須賴日本對於匯兌資金融通也、

一、對德貿易之恢復、暫無希望、是以極力謀對中立國發展貿易、尤其與美國貿易、特産之輸出以替代德國、必要匯重點於外價獲得、是以於對美貿易促進上提議弗資金之設定問題或設日滿一體對美物物交換制協定或設信用借款等、

一、生産各種資材不能由德獲得、急需者仰自日本、側供給、

## 駐華通商代表部 事務官決定

【新京專電】會缺員中之中華民國駐在通商代表部事務官、於十五日發令如左、

外務局事務官　深井富之助

任駐在中華民國通商代表部事務官

敘薦任三等

命北京通商代表部勤務

總務廳事務官兼總務廳參事官　上村辰巳

任駐在中華民國通商代表部事務官

敘薦任三等

命北京通商代表部天津辦事處勤務

## 政府在駐日大使館內 設置開拓關係派遣官

【新京專電】滿洲國政府鑑於開拓政策之重要性、期與日本政府作緊密連絡、對設置滿日間之專任連絡官、會考慮中今決於駐日大使館內設置担任開拓關係之派遣官、於十五日發令如左、

開拓總局理事官（招墾處第一指導科長）　小會根盛彦

兼大使館理事官敘薦任三等

命駐日大使館勤務

## 新京國立圖書館 設置籌備處移轉

【新京專電】國立圖書館設置籌備處及建國史編纂所兩官廳、十六日移至舊內務局廳舍、

## 臨時閣議決定 人事發表

【新京專電】政府於十六日午前開臨時國務院會議、決定人事、即日發令如左、

林野局長　井上俊太郎

依願免官

任林野局長

叙簡任一等　伊藤莊之助

再井上氏近歸還日本將任馬政局總務部長云、

## 金融合作社舉行 五週年紀念式典

【新京專電】金融合作社成立五週年紀念日之十七日、金融合作社聯合會、午前十時在該會講堂舉行紀念式、該社職員四百五十七名均列席、當日張國務總理韓經濟部大臣星野總務長官田中中銀總裁等亦臨席祝辭舉行如左五年勤勉者表彰式‖

△聯合會‖教育部長關時藏比外七名、

△吉林省‖社長（穎林）關錫三氏外三十五名、

△奉天省‖社長（瀋陽）于春塘氏外百二十七名、

△龍江省‖興安東省、興安北省‖社長（訥河）魯鈞衡氏外四十七名、

△三江省‖社長（樺川）張慶倫氏外三名、

△濱江省‖社長（呼蘭）一田貫民毫外十一名、

△安東省‖社長（鳳城）崔運恭氏外四名

△熱河省興安西省興安南省‖理事（庫倫）中尾發雄氏外二名

△錦州省‖社長（錦縣）孫振銓氏外三十名

△新京特別市‖理事町由智法氏

等總計二百六十六名

午後一時並在該仕舉行珠算競技會、部內官廳會社商館等三十團體之選手、比賽妙技、午後六時二十五分日語放送由松田經濟部次長同七時五十分滿語放送由韓經濟部大臣分別作金融合作社之紀念放送云、

## 桑王墳附近水地 發現男屍待認領

城內警察署蓮花寺警察所界內桑王墳附近水池內發現之男子死屍案、已誌本報、現警側以該屍體迄今多日尚無屍親前往認領、殊於進行上諸感不便、現警側爲期死者親屬早日認領計、已由城內警察署司法系開始進行調查中、爲其認領時、亦可至該署前往接洽、茲該屍

## 楊阜里一帶 近來竊賊猖獗

北二經路楊阜里一帶、屢患盜賊、據聞張、佟、傅、王等戶、以及各商號家、竟有光顧七八次之多、且每次入室行竊、不避婦人、雖狂呼急喊、亦不畏懼行時、即丈高磚垣、亦能躍過、以故二經路一帶商戶咸有戒心云、

## 諾孟罕戰利品展覽會

關於滿蒙國境諾孟罕事件、我國軍與友邦皇軍、發揮無敵之威力、屢戰屢勝、卒將外蒙蘇軍、殲滅無遺、戰利品鹵獲計有千數百件、會在新京展覽、凡敵軍突陸利器應有盡有、洵稱奇觀、現經本報及滿洲日日新聞社、共同主辦之下、在奉天市公開展覽、歡迎市民免費參觀、

地址　大和區萩町大山運動場（千代田公園西邊）

日期　九月廿日起至廿四日止

免費入場　歡迎參觀

主辦　滿洲日日新聞　盛京時報社

後援　奉天省公署　奉天市公署　協和會　滿洲弘報協會

## 全滿都市對抗角力大會 今日在奉市舉行

滿洲角力會主催之全滿都市對抗、十七日午前十時在奉天國際運動場角力場舉行、參加之各都市隊、除地中奉天外、佳木斯、齊齊哈爾、新京、開原、撫順、蘇家屯、安東、鞍山、大連、阜新、錦縣、四平街、公主嶺等主要十五都市之撫順隊、均行參加、興趣甚濃、豫想去年稱霸之奉天、及大連等隊、必當展開一大熱戰云、

## 新糧已登場矣

【八面城】炎氣減退、凉秋在邇、所有農産物、已先後成熟、我邑八面城每日紅糧登場者、不下數十石、每斗售價七角二三分云、

## 九一八擴大舉行紀念式

【開原】協和會開原縣本部以九一八滿洲事變紀念日、已迫近眉睫、爲喚起民衆之再認識事變、並滿洲建國之偉大意義、藉以加厚日滿提携、與共存共榮的親善關係起見、於紀念日、擴大舉行紀念式典、以示慶祝、及永遠紀念之意云、

## 復活之實滿戰 自昨日舉行

奉天市民待望中之復活實滿戰奉天滿俱對奉天滿洲國野球戰、於十六日午後四時半在滿俱球場舉行第一回戰、繼而於十七日舉行二回戰、在兩者一勝一敗之後、施行決勝戰、本年滿鐵因時局關係、故絕對禁止各地隊向任地外遠征、至於奉天之比賽、較例年僅少、因之好球家均想失望、且實滿戰之復活、極爲期待云、

## 不能出帆之德船上貨物 決定仍舊在大連卸下

【大連專電】東和汽船與伊利斯商會、（本店兩社俱在神戶）大連港德國汽船哈堡斯坦、結成運送契約、該船裝滿洲特産物碇名羅貨及其他九千六百噸））荷主三菱三井國際運輸等赴日本、擬於九月三日出帆、適逢歐洲戰亂勃發、因該船爲交戰國船、受德國本國禁止出帆命令、遂離埠暫停大連港洋面、該船之行動、頗値注目、近見解決如次、

即堡號撰赴日本因有爲敵拿捕之危險東和對於伊利斯、請求無償解約、裝貨全部在大連卸陸、伊利斯希望依東京德國大使館與日本當局折衝、乞假猶豫、他方、大連德國領事館、伊利斯商會、關東海務局、東和汽船大連支店、貨主側間、講求種種善後策、結局、以哈號無向日本安全航行方法、十五日午後、德國大使館致大連德國領事諭、訓令即時卸貨、號哈之裝貨、將不得已在大連再卸云、

## 丹麥一貨船離連

【大連專電】前於三日未明戰亂勃發五千七百噸入港大連之丹麥汽船亞斯特里亞號、在廿四號埠頭、因任務終了、豫定十七日午後向本國出帆、船在大連於兩舷側揚揚白十字之丹麥國旗、二於兩舷側白色油漆徽章、「丹麥、與大利」歸明示於船腹前赴動亂之地中海而急作大量之準備、故在港內極現歐洲之戰時色云、

## 滿俱對滿洲國野球戰 第一回滿洲國隊獲勝

奉天滿俱對奉天滿洲國野球第一團戰十六日午後四時半在奉天國際球場舉行、三代澤（球）、高須、上野三君審判、由滿洲國先攻開戰首先滿洲國以三次得一分、滿俱以四次還一分、以一對一至第八次、均未加分、第九次滿洲國得一分、以二對一滿洲國得勝、而於六時息戰、△投手滿洲國松榮、木村、滿俱（寺島、鈴木、）

| | | | | | | | | | | |
|---|---|---|---|---|---|---|---|---|---|---|
| 滿洲國 | 0 | 0 | 1 | 0 | 0 | 0 | 0 | 0 | 1 | 2 |
| 滿俱 | 0 | 0 | 0 | 1 | 0 | 0 | 0 | 0 | 0 | 1 |

## 訪日商工視察團 定十月十日出發

【哈爾濱】哈爾濱市公署商工科爲促進哈市商工業之繁榮發展、近特羅本市滿人側有力實業家、並著名商店工場之幹部職員、實行組織訪日商工視察團一節、已誌前報、關於視察組織現已就緒、決定於十月十日由哈出發、一個月期限、訪問並視察日本各大都市、共團員均已決定如左、

一、團長爲天興福製粉工廠經理于鵬九

一、副團長爲德隆工廠經理麻亞洲

一、團員爲晉益貨店經理張經堂

一、同義慶貨店店員李毓華

一、天興福四廠店員孫衍貴

一、同源永支店經理王鳴山

一、福合成店員呂玉昌

一、東和利店員孟昫濤

一、福利德店員劉芝瑞

一、日新昌合名會社員王尙古

一、永順隆經理

輔導員西岡才吉市商工科云云

## 聖鍬奉仕隊員 玉殿實氏逝世

【新京專電】自十五日以來爲御奉造南嶺建國廟而執聖鍬之勤勞奉仕隊員濱江省延壽縣青年代表玉殿實（三〇）不幸得病入市立病院醫療中、十四日逝世、告別式於十六日午後三時在市內般若寺舉行、協和會延壽縣本部待遺骸到着、以本部葬舉行盛大之告別式云、

## 馬老叟落水身亡

【昌圖】本城南街住戶馬姓老頭兒、保回教人、年紀約六十多歲、每扶杖而行、於日前獨自外出、到公園散步、一時不愼、竟失足落水（公園之荷花池）值附近無人行走、故淹死水中、伊家屬尋覓無着萬分焦急、於本日（十三日）在公園水旁發見該老叟之草帽乃應慶恐有落水之虞、着人打撈之下、致將尸身獲得、但經過兩日之長時間、已無法挽救不得已報官查驗、因無異說、只得令伊家屬、備棺掩埋、噫年老人獨自行路、可不愼歟、

## 成立協興會

【康平】縣當局鑒於本縣人民文化不開、需要相當之啓發與指導、並爲求一般官公吏員之正當娛樂與陶冶性行增進知識起見、遂組織協興會發行協興月刊、歡迎全縣官吏員教員等投稿、內容分研究（研究法令及文藝等）指導（時事解說其他論說可資指導等創作）娛樂（趣聞漫畫等）等三項現在籌備發刊中云、


康德六年度 招生（插班生 新班生）廣告

一、額數

▲本科　商工部（第一學年（優級國民學校卒）第二學年（插班生國高一年修了））　留學日本中學部（第四學年（國高三年修了初中卒）第一學年（公學堂卒日語通曉者））

▲專修科　日語專攻部（第一學年（日檢二等以上程度者）第二學年（日檢定四等以上學力者））　高等專攻部受驗（甲科（國高四年卒同等學力者）乙科（初中三年卒））

一、並有宿舍詳細簡章付郵票二分寄

奉天東亞商工學校總務課啟

附屬 日本語專修學堂 留學日本中學堂

總校址奉天大北邊門外中央大馬路南蓋平街三八番地　電話四一二二六八番

日語專門 日滿書院招生

新學期開始九月二十日

今次開學普通科第一第二第三學期均可按各學員之學力隨便入學但各班均以三十名爲限

數授科目　一、第一學期發音、會話、讀本　一、第二學期口語文法、會話、聽取、譯取、對話、讀本、飜譯、　一、第三學期讀本、會話、聽取、對話、飜譯

入學資格　第一學期限初學者第二學期與第一學期同、第二學期限四個月以上學修者第三學期限八個月以上學修者

授課時間（本科午前八時至十一時午前十一時至二時　夜科午後五時至七時午後七時至九時）

簡章　函索即寄插班隨時入學

地址　奉天市大西門內一心街（瀋陽縣胡同）　電話（四）三三四六番

德國醫學博士 葛納克大夫

德國漢堡巴蹈拜醫院院長一九三八六年後任北京中央醫院醫師近應友請來奉診

治療科目　內科 婦科 小兒科 皮膚花柳科

門診時間　每日由上午十一時至下午一時　星期日由上午十一時至下午一時　下午三時至五時

診費國幣貳圓

地址　商埠三經路（三經郵局）斜對過　電話二一二三八五

秋農醫院

診治各科病症住院方便

解除各種毒品中毒

分病舍奉天市南市場東緯路

因本院病室不足應用新建分病舍一所庭院寬濶六畝植樹木花新鮮空氣適於養病收費低廉

院長苗秀新（滿洲醫大畢業）

地址奉天市南市場十一緯路　電話二一三〇二一〇九

新書出版 考試界大供獻

文官試驗常識問答集（二）　定價全書八角 二百頁

法學大意　定價全書六角 二百頁

文官考試問題解答全集　附有組織法、帝位繼承法、人權保障法、文官令　本書分上下二冊計十五科目附文官令及考試規程並應試手續（約八百餘問題六百餘頁）改價每部貳圓五角

軍警必備 手槍制式教練　定價全書一角五 一五〇頁

日滿語號令集　定價 本書折疊袖珍本 每本一角五

汽車取締規則試驗問答　定價全書三〇〇頁 壹元

最新捕繩術　渴望以久再版印出 每本定價四角

總發行所　奉天大東關 大東印刷局

代售處　全國各大書店

郵購郵費加一不通匯兌者郵票十足通用

經濟原論 現已出版

一、欲得經濟之基礎知識者不可不讀此書

一、欲應文官考試者不可不讀此書

一、欲明瞭國民經濟上重要性者不可不讀此書

一、欲研究國際經濟之複雜狀況者不可不讀此書

文官試驗必準備的良書 人人都希望要看的讀物 特價預約莫失良機

陳璵山編著　每部定價一元兩毛　外埠函購加郵費一角　平裝一厚冊四六版約三百頁

預約辦法

預約期間自康德六年八月廿日起至九月廿日止

預約價格每部特價八角函購外加郵費一角但同時購十部以上者郵費免收

出版期間康德六年九月一日

惟書款須於預約期間內交付否則無效

總發行處　奉天市大東關大街 大東印刷局

代售處　全國各大發店

本號歡迎外埠同業代理店與我接洽

法制經濟大意及基本法註釋（安光普編）

文官考試 武官常識 不可缺之參考書也

△並製一元二毛　△特製二元二毛　外埠郵費貳角

發行所　哈爾濱新城大街　天一印書局　電話六二三八

滿洲帝國政府公認 新京自働車學院

募集學生　新學期每月一日 十五日

奉贈詳細簡章

特色（汽車練習在首都警察廳考試場內）合格率最多

新京特別市寬城子　電話三一二四八八番

打字招生

奉天日滿打字學院「原名日滿打字學校」

當此佳期 本院　新式機器、諸多俱全、打字敏捷、使用靈便、日滿兼習、能學完全、

入學良機 特點　優良師教、設備齊全、

女子希望、充打字員者速來學打字勿失良機入學手續簡單　年齡程度均不限隨到隨收免試不放寒假日語科　免費本院備有清潔樓房宿舍數間詳細簡章函索附郵票二分即寄（本院代打各界文件）

院址　奉天小西關鹹民優級學校西鄰樓房便是

招免費生

奉天省長認可 專門打字員養成所

一、速成班二個月畢業、普通班四個月畢業

一、學科完備、實習料凡康德五年新發明打字機及現在各機關流行使用各式機器無一不全

一、專門爲發揚協和精神更於教授時間外選日語

一、學校隨學生程度選科深造

一、專收女生便利外派送日語一律免收學費

一、詳細備有入學章程函索附郵票即寄新生九月

一、開學有志學打字者請注意學校之選擇勿自貽誤

本所原名「奉天打字專門學校」代打文件

校址仍在奉天市小南關柴草市

土地房産抵押放欵

低利長期

東洋拓殖株式會社（東拓）奉天支店

辦理手續 簡便迅速 接洽懇切

奉天大廣場　電話（二）四七一二

瀋陽醫院

內科 小兒科專門 入院隨意

醫學士陳鴻謨

地址奉天市三經路南口路南巷內

大西醫院

診療　內外科花柳科其他各科病症 除戒麻醉品慢性中毒負責斷癮

院診住診隨意 入院臨時應衞

院址　奉天市大和區浪速通三三番地（奉南滿站平康里西鄰）

院長　樂德軒

病室完備　住院方便

註冊　參天堂　商標

# 紅色健通丸

## 現代科學的 真正不老長生法

## 便秘倘若放任 至有性命之虞

因便秘而起之諸症

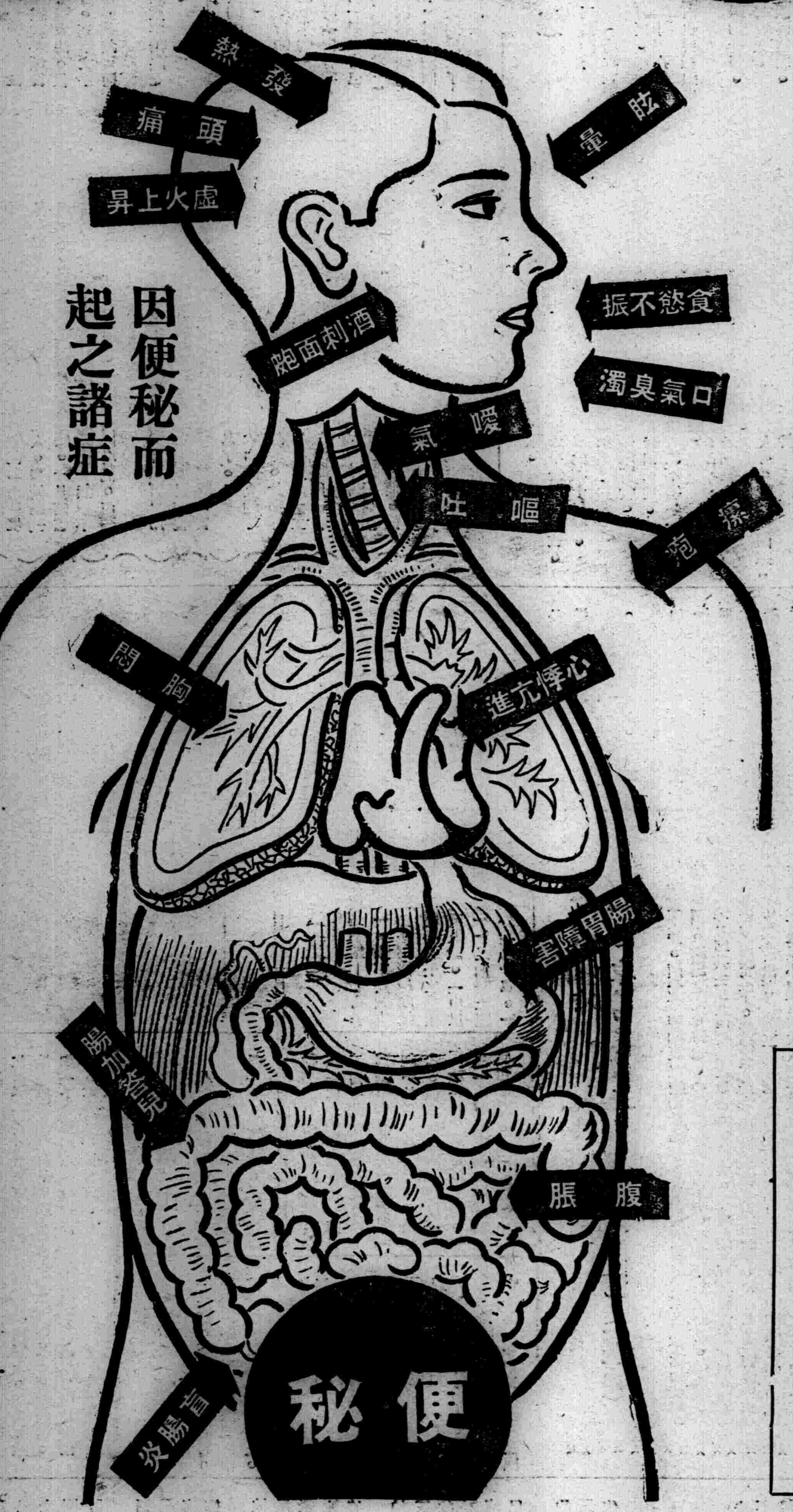


### 看！此可怕的害毒！

大腸內的老廢物質卽糞便裡頭棲息有數萬々的黴菌。所以如患便秘、則這毒素混入血液、循環全身、而在不知不覺中逐漸侵害身體的各部分、以致倦怠、頭重、頭痛、虛火上升、眩暈、食慾減退、噯氣、惡心嘔吐等腸胃傷害、又心悸亢進時々發熱以成腸加答兒、盲腸炎等症的原因、往々以至斷送性命。

### 最近發見的秘法 就是這個！

爲了克服百難萬病、男人則要想體力旺盛、老人要想恢復壯年的精力、婦人要想閉月羞花的容姿、只好服用秘法聖藥「參天堂紅色健通丸」而使大便居常整頓。因爲那是奏効最著的根本方策、而且是不老長生的科學的捷徑、乃現代名醫大家所公認的事實。

## 頑固便秘也能立刻暢通

參天堂紅色健通丸空前絕後的靈効

**昨日的痛苦今日的快樂**
**嗜好鴉片的人也很歡喜**

一般便秘症、自不待言、慢性常習便秘及鴉片癮者的便秘等、無論怎樣頑固的便秘一用本品、便可從速暢通、無論甚麽時候用了本品、卽可奏効安全。

### 特長

○味美適口 ○量少効大 ○連用不成習慣 ○小兒老人孕產婦及身患腎臟病或心臟病的人也可安心服用 ○價格極廉

### 服法

- **助消化** 每飯後服一丸
- **作清導** 臨睡服一丸
- **作緩瀉** 可於臨睡時服二丸
- **作大瀉** 使腸內積便迅速排除每次可服三丸

### 主治

便秘、故兼治由便秘而起之各症如肝火旺盛、膽汁不調、積便頭痛、飲食無味、胸腹脹悶、口氣臭濁、面疹癤疱等々、患痔者減輕其痛苦

### 謹防假冒

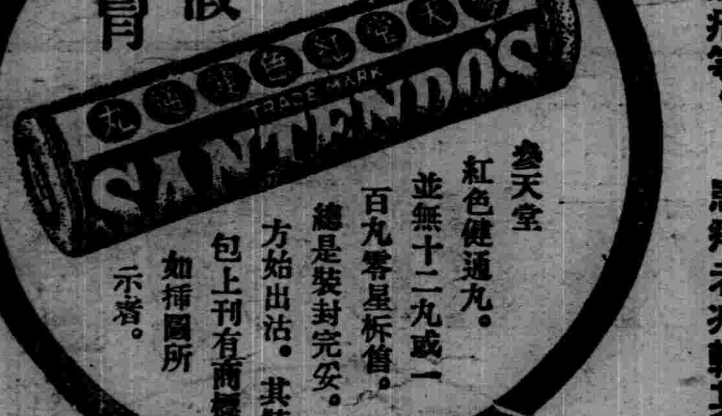


參天堂紅色健通丸。並無十二丸或一百丸零星析售。總是裝封完妥。方始出沽。其裝包上刊有商標如插圖所示者。

發行處 日本大阪北濱 參天堂株式會社

●各埠藥房洋貨舖等處均有代售

# 神皐雜俎

## 隨感錄 189 （丐）

昨在友人案頭。看見一本有用的書。題曰『人生指津』是葉譽虎先生寫的。單看這四個字。就很愛人。著者聶雲台先生。關於聶先生的爲人。我不大明白只知他是佛學大家。惜不見其著作。這本書是上海佛學書局出版的。乃先生之近作。共文三十二篇。皆有益世道人心之作。讀先生書。知先生爲湖南世家。曾文正公之外孫也。先曾信耶穌教。既乃皈依佛法。學貫中西。語不空泛。謂之爲人生指津非誣也。生產救國一篇。最懇切。與某姪論新舊文化書一篇。尤洞見時弊。茲錄其文。以餉國人。俾知所進止。

近日某姪寫了一篇長文。約有六千餘字。投登家聲。我看過這文以後。考量了幾時。覺得這文不合家聲發刊的旨趣。所以決定不登載。但是我很喜歡有這個機會。看見這文。且曉得後輩中有這種思想。這事不足爲奇。因爲這是現在的流行物。見於足種刊物的最多。也是最容易入青年的腦經的。我記得我十八九歲的時候。看時務報和講科學英算的時代。那種興奮的情形。後來過了七八年。看鼓吹革命的書報。這時候那種激烈的情形。現在記得還很明白。當時止聽人說得很像有理。就五体投地的贊成。至於實際上的結果如何當時本來無從比較。所以專從理想着眼。以爲理想是事實了因爲我自己既經有了這種經歷。所以我看近來這些青年的思想。和他們的激烈態度。他們容易附和新奇的學說容易下判語作結論。和重理想不顧事實的種種情形。都不以爲怪。這種必須經過的時期。不是旁人指破說穿所能避免的。所以竟無一種籠統的叫醒方法。但是若有單獨個人的意見發表。也不妨對證下藥。所以我要趁這機會。寫篇文字與某姪討論討論。但是我要說明眞理是絕對的。講學是平等的。眞理是無可通融的講學是儘可辯論的。

某君對於隨感錄的號碼次數有疑問。來函詢問是否有誤。我想數字錯誤是不能免的。但本文是不會落刊一天的。此白。並謝厚意。丐拜。

## 世界偉人名言集 19

（奮曉田譯　大澤繪）

方與圓

夏目漱石（日本）

吾人生有棱角。運轉於世上。則必多受損傷。若圓者。可到處流轉。並無所害矣。正方者。不僅於運轉時。定被損傷。即每歌一動。主角處遂立感苦痛也。

## （生）（之）（微）（光） 6 （冷萍譯）

——吉田紘二郎氏原作——

少年要哭了！

少年又走了！

「我究竟爲甚麼要走？往那裡走？是誰生的我？」。

少年又不住的這樣想着。但是却沒敢停止了脚步。反倒飛跑般的走着。他越過了他自己周圍的若干的人們。他發見了有無數的幼童和老人。都被自己强而有力的身體所壓倒。有時連與自己同樣的强壯少年。也都被自己所踏倒了。他這時竟感覺了戰勝的歡喜。

「走啊！走罷！不管那裡都可以。走！走！勝了！勝了！」

少年在這酷冷的鐵道上。仍舊繼續的走着。

（三）

在這條運命的酷冷的鐵路上走着的少年的一顆心。那正是。喊叫『因有我。故有我。』的一顆我自己的心。我於是乎對於這茫然的人生。像『因爲甚麼要去？到那裡去？』這類的問題。我不能再返復的思想了！我已經沒有去思及這類問題的餘暇了。

『怎麼都可以。只要去走着自己的『生命之路』就行所以在生活的渦港裏的我。不能不和別人同樣的走。假設要茫然的畧一停止了脚步。我的生命立刻就要陷於永遠的毀滅中。所以我只想生。毫無目的的世界也可。悲哀瀰漫的世界也可。因爲我只想要生。所以我只得不停止的走。『因有我。故有我』。所以我應該去眞誠的愛這刹那間的我。我更應該眞誠的去育養這刹那間的我。唯這即是我一的希望。

但是。我對於這現在刹那間的『我』的內容。究竟能把牠擴充到多大？究竟能把牠眞正的面目。把捉住幾許？於是乎我不暇去觀察我自己的鄰人了。我只得一心專意的去觀察自己。想要在自己的本身上。得着些發現。

但是這種計畫失敗了。在以前我抱着『因爲甚要去。到那裡去法的疑問時。我只想要由着思索而能得着相當的解決。可是。完全失敗了並且我對於『自我是甚麼？』這疑念。也是抱着同樣的想要由思索而得着相當的解決。但是這也同樣的完全絕望了。

## 雜感 （李沙）

西風掩進了破頹的牆頭。梧桐葉又恐佈地呻吟起來。伴着孤獨的影子。我佇立在牽牛花的架下。靜聽着蟋蟀的私語。

鴉陣佈告着黃昏。晚霞瓜代了陰鬱的烏雲。『明天不能下雨了吧』。蒼老的隣翁。隔牆吐過來自慰慰人的口吻。

邁動遲鈍的脚步。茫茫然踽踽然又置身到不遠的廣場上。讓晚風刷洗我充滿了積垢的心魂。

× × ×

是誰家的庭院裡。雄鷄又啼破了夜的深沉。揉一揉倦眼。陽光由隈角溜進來。

匆匆地渡過了一時的機械生活又。回到自己的院子。領晃得一個人獨處的寂寞。比在人群裡的寂寞强得多。

當撲弱的月光。投入我這孤獨者的懷抱時。白日所受的嘲笑又隱隱似地包圍了我。

## 閨怨

王昌齡詩　（郭攻意譯）

溫柔地三月天。駘蕩的春風刮上了人的臉。（外面恐怕也要綠遍山原了吧！）

趁着這美麗的季節。趁着我年青時光。有的是時間與空間。我何苦久坐閨房。我何不到樓上去玩賞玩賞。

× × ×

忙忙的勻了粉臉。淡淡的梳了新粧。慢慢的登上了翠樓。輕輕的推開了樓窗。

× × ×

呀！推窗一瞬。天地是這樣青明。遠山黛色隱隱。村前綠水盈盈。大道旁的楊柳。條枝葉青青。看春光是這般爛熳。（便是鐵石人也要顫動他的情感吧！）。我的心呵。忽然引起了一些雜言的苦痛。

× × ×

我悔不該。勸我的夫壻去遠地從戎。人生匆匆的數十年華。求什麼功名？說什麼公伯王侯。說什麼榮華富貴。（到頭來總不過是一場空虛的夢吧）

我們還能有多少個青春的日子呢。

遠行的人呵。我盼你歸來。

原詩

閨中少婦不知愁。春日凝粧上翠樓。忽見陌頭楊柳色。悔叫夫壻覓封侯。

## （駢）（體）（拾）（零）

### —離婚判詞— （閒人）

有莊麗剛者。舞文弄墨之士也。曾宰浙省龍游縣。縣民余樹聲。與妻王氏。離異。莊爲之百計求全。卒不如願。以案本風流。乃擬判文如下。據

余楷之子樹聲。娶王相臣女王氏爲妻。既締良姻。宜敦永好。詎因細故。竟啓猜疑。閨房多詬誶之聲。琴瑟鮮和諧之德。在少婦夙慣嬌養。或未能以婦從夫。乃老翁不作痴聾。竟爾致以翁虐媳。啼痕淚血。可憐命薄之花。雨怒風饕。摧幾女貞之樹。於是王氏接女歸寧。一時暫近淸威之是遝。執知全家。棄之不顧。三年竟同覆水之難收。鴛牒虛塡。嘉耦反成怨耦。鸞膠難續。有情若無情。遇人不淑。寧如之何。來日方長。情奚能已。茲據兩造各呈訴離異前來。本知事以夫婦造端。人倫爲重。旣相期以偕老。應式好而無尤。而乃情同水火。勢若仇讎。倘必藉助倚玉之想。求破鏡之重圓。恐復有羨藝据石之占。歎入宮而不見。爰據請求。准予離異。嗚呼。鑄成鐵錯。本非同命之鴛鴦。解去繩牽。各效分飛之勞燕。以後卿卿我我。不必再呼。從前事事非非。何須復問。了却一重公案。依法文而特許離婚。錄成兩造供辭。併結狀而連附卷。此判。

## 詩 （朱鶯叔）

▲送別張典獄俊峰轉官海龍

弱冠相期事渺茫。重逢曾概鬢毛霜。三年棠蔭同官地。一帶渾河共梓鄉。晚世難成眞率會。羈人易斷別離腸。舊游念載飄零盡。又向天涯看整裝。

▲有贈

玄裳素面見精神。吐語如珠絕俗塵。偶話陪都同意趣。却緣鄉小是鄉親。

朝朝撾板共金尊。錦瑟華年忍再論。我以梅村傷落拓。蘇又遇寇白門。（白字以入作平依香山例）

## 戲劇雜說 (13) （六郎）

這一點也不奇怪。實在因爲這裡頭有說不出的妙味。戲雖是同一的。戲演唱的人。却是日新月異。程度不得一樣。可是都想得到人所希望的那個至高標準。爭相努力。因此之故。不但角色不同。意味各不相襲。便是同一角色。青年、壯年、老年。以爲有不同。前後逈異。原來所謂藝術。本無上境。眞善美的至高境界。委實不易作到但是有天才的人。在精進的過程中。已有相當造指。耐人尋味。一旦豁然而悟。登峯造極。則其藝術已臻神化。無施不可。已故許多老供奉。全是這樣成名的。而舊劇所以百看不厭。也是爲此。

外江派非無天才。但是只對於俗耳俗目用心。以掙錢爲目的戲劇的。至高典型。已忽而不講。所以他們的玩藝。只不過花稍熱鬧。實去藝術日遠。再趨上流。絕對不易了。

舊戲的動作。固是很要緊。殊不知靜止的時候。更格外有戲。看戲的萬不可忽略。比如穿蟒着靠。在台口一亮像。就可以知道此角之工夫如何。成了名的角色。把形頭穿在身上。不到後台。永遠有一種元氣充滿全身。蟒和靠。撑得十分圓滿。威肅異常。這種工夫以錢金福爲第一。他是個瘦人。晚年更有疲憊之態。但是他一勾臉穿上形頭。分明是位天神。動靜之間。無處不有尺寸。劉硯亭現在極力追摹他的神韻。已有幾分似處。

## 〔雙〕〔峰〕〔詩〕〔史〕

（續）（佐藤精明）

三十六年癸卯

▲關原懷古（八月游京都大阪途次過關原

山溪險隘別乾坤。樹色深沈日色昏。憶起英雄興廢跡。秋風秋雨古關原。

▲拜伊勢大廟八月

蒼鬱老杉靜靄浮。裳川混混曳碧流。蒼生肅敬仰神德。萬古威靈日月伴。

▲二見浦夫婦巖

淡靄開時望海瞰。劈潮洶湧巨鯨奔。雙巖對立如夫婦。左右相環便子孫。

▲題內池釜鎌翁佩刀

光芒萬丈欲倚天。切玉吹毛氣凛然。遺德佩刀供炫耀。珍藏不朽後昆傳。

三十七年甲辰

▲鹽原觀名妓高尾碑

絕世佳人産此鄉。星移物換更貽芳。山川秀麗依然在。一片殘碑空斷腸。

## 象棋名手對奕錄 (5)

吳松亭　張錦榮　紅先黑後　（和）

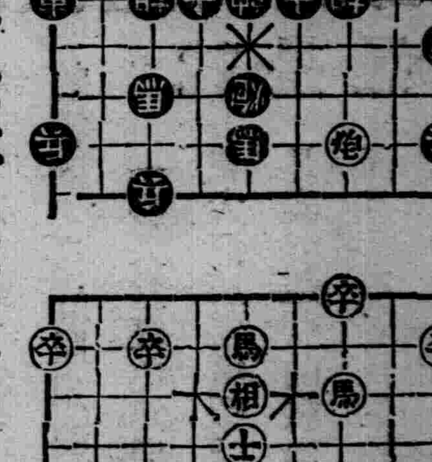


車九平六。車二進五。馬五進四。車八進四。馬三進五。

馬五進六。

◇…李少春戰樊城劇照

## 孔子思想

### 與其實踐 （三） （安定）

孔子就答他說。

『其恕乎己所不欲。勿於人。』

可見孔子的大道。就在己所不欲。勿施於人。這實在是最合人情的道理。

孔子對於仲弓的問『仁』。也是同樣答復。

於此可知道孔子所說的『仁』恕『道。就是他所說的『仁』一道在大戴禮上更是明顯的說。『恕』則『仁』也。梁啓超氏對於『恕』道的理論。是最有見解。他說『消極的『恕』。近『仁』而已。積極的『仁』。有則更進然『恕』與『仁』復異名者—『恕』主於推其所不欲『仁』主於推其所欲』梁氏的理論。實是不錯—孔子不常談『恕』。動不動就談『仁』。無非是要積極的推其所欲。這裡是孔子之爲孔子。在三朝記上說。『中以實曰知『恕』』又周語上應說『中能應外『忠』也。』

我們在上面。已經知道『恕』與『仁』的道理。是一而二二而一的在這裡。又可以由那個中字得知『忠』與『恕』的道理。也是似朱而赤。似赤而朱的。所以『忠』『恕』兩字。可以並舉。『忠』『恕』並舉。則其意義似更充分。（未完）

## 女詩人魚玄機 （三） （志良）

她與李近仁的交情。却似娼妓之與狎客。她有迎李近仁員外一詩。我們可由稱呼上及詩的內容上。完全認識她是以金錢爲目的而接交他的。詩極平凡。語極敷衍。如『今日喜時聞喜鵲。昨宵燈下拜燈花。焚香出戶迎潘岳。不羨牽牛織女家。』

## 龍″首″山″志 （七〇）（偉華）

△和丙午重九程譜荃太守元韻　（闞臣）

昇平盛世不奔忙。乘興登臨分外狂。高唱梨園千百句。閒看古字兩三行。酒能解渴光含碧。樹爲經霜葉亦黃。仙境從來難徧閱。忘歸忽訝日斜陽。

同人携酒步荒萊。淡淡秋風拂面來。千片白雲遮遠徑。一輪紅日照層臺。賓朋得志凌雲去。芳菊多情向雨開。數載客身無此樂。還家猶夢到天台。

△和丙午重九程譜荃太守元韻　（紀應瀾）

十年游宦客中忙。此日登臨喜欲狂。楡麥光陰秋滿地。菊花時節酒成行。筵非鱸膾態飛白。座擬陶園徑掃黃。爲報鳳流明太守。且留後約醉重陽。

白雲深處迎蓬萊。龍首峯前得來。就酒隨謝傳屐。歌風思上漢王臺。山河幾着新排下。朋輩多情勝會開。醉罷悠然高士想。此間何地是天台。

## 雨夜 （浩浩）

夜風吹得嗚嗚的響。雨點擊到地上。發出一些懷愁之音。我又翻了個身。—依然尋不着夢。

時計老是不停的在響着。覺得有些討厭。而且愈發的感到了。孤獨和寂寞。秋虫唧唧的叫個不休。遙和着夜雨的喧囂。吵得人一點都睡不着。

『再要下。天花板恐怕也要漏了吧。』我私問着我自己。—但又忽然急急的轉了念頭—『睡吧不會的』我又閉上了雙眼。盡力的收住了許多雜亂的思念。

往事的影子。照例又要在腦中旋轉了。我極力的避免。因爲一些逝去了的往事。絲毫不能幫助我走入睡鄉。

『報紙還在窗口哩。不會被雨淋濕嗎？』我忽然若有所悟的下了地。由窗口把報紙拿過來。偶然看到了津市水災的消息。不由得心房上多撩上了些恐怖和戰慄。

立刻。在腦裡映出許多可怕的幻影。—我眞不敢再往下想去了。然而。我却清晰的記得。—在白日裡。我披着淋濕了的雨衣。在一條狹濘的小巷裡。所看到的一座已被雨淋倒了的牆。

…雨聲。風聲。充滿了我的耳鼓。我索性用被擦住了頭。—又翻了個身。—但。依然沒有尋着好夢。

## 本閣秘收先生原著　內科秘錄 17 （客亭譯）

按腹之法。須先常辨胸腹之臟腑及筋骨。若不知臟腑之位置。則不能知疾病。肋骨之中。胸膈之間。肺也。心則藏於兩肺之間。僅露其尖尾而已。悸動築築應左胸者。即其尖尾。而所謂虛里也。隔膜者。從鳩尾左右之肋骨至脊椎。橫隔而分胸腹。隔膜之下。肝臟也。最大。從右季肋至左季肋。十分之九在肋骨之中。向肋骨之外所出者。僅其一分。雖軟而常難知。若爲瘧若腫時。則顯然易知。如瘧母者其一也。小兒有比大人之肝爲大者。即無病亦有。在肋骨之下下垂。不可認爲癖疾之類。從心下至臍。即腹筋也。又此筋之左右。有橫徑寸許。從不容之穴起達臍傍者。亦似緊張之弓弦。是亦腹筋也。從臍至橫骨緊張者。皆筋也。肥者則軟慢難知。瘦者則拘急易知。諸病羸瘦及腹裏拘急者。自然之勢也。拘急者。雖爲惡証。而非病根。腹部之大動脉。起於心臟。至臍之左側。始分岐而入兩脚。其管之上部。則隱於肉中。至臍上從肉而出。故臍傍之動。比心下尤高。胃則橫於肝之下。飲食則停瀦於胃之右。而自胃之左口轉輸入於腸。大便在直腸以上二三尺之間。其腸却橫繞於胃之下。由腹之左部下至肛門。是故臍之左側必有燥屎。膀胱則深著於腰。共三分之二。則在腹膜之外。與諸臟之居處不同。臍之底下有凸起而成石鞕者。脊椎也。大筋從此處起而至於兩脚。若認其堅著爲癥瘕之類。則大誤也。今唯略述按腹所當知道之臟腑。欲得其詳。須讀內景之書。且宜解剖人屍諸獸之類而實驗之。

## 烟客題跋 （續） （子非厂）

生平所甚交友數輩。亦多未脫時趨。意謂風尚止此。不圖疵暮之年得遇石谷。且親見其盤礴。如古人忽復眼前。詎非大幸！然猶幸相遇之晚。不能不致歎於壯盛之緣慳也。

自慚性魯無文。妙繪神奇未能贊揚萬一。聊識古法源委。幷我兩人定交因緣。以見絕藝固自有眞。日以訂歲寒之盟云爾

烟客此題。於畫學原委。時人趣向。言之甚詳。雖覺於石谷推許太過。而謙揖自下。彌足重也。（完）

## 無線電

### 放送節目

九月十七日（星期日）

午前

六、〇〇（新京）國歌

七、〇〇（新京）淸晨音樂廣東音樂一、歸時、迷離二、呂宮水戲、春光好三、滿園春色、弱柳迎風四、昭君怨

九、三〇（哈爾濱）兒童時間兒童偵探小說愛彌爾捕盜傳東巖

一〇、〇〇（奉天）聖典講義知難行易的學說傳文獻

一〇、三〇（新京）趣味講話秋丁祀孔宮內府典禮科長陳懋桐

午後

〇、三〇（奉天）竹板快書劉公案霍來福

一、〇〇（新京）舊劇武家坡滿洲戲曲研究會

四、四〇（新奉）新聞、告知兒童時間故事「黃金鼠」高冰如

六、二〇（新京）兒童新聞

七、〇〇（新京）新聞、告知、續（奉天）新聞、告知、夜間節目豫告、唱片

七、三〇（新京）時事演藝北地的黎明編劇梁純庸導演王有志

七、五〇（新京）講演當合金融合作社五週年記念日經濟部大臣韓雲階

八、〇〇（哈爾濱）梨花鋼大鼓鴻鳳配姜春魁外二名

八、三〇（哈爾濱）舊劇捉放宿店徐龍友外十二名

一〇、四〇（新京）單絃一八仙慶壽二、漁家樂柏久川

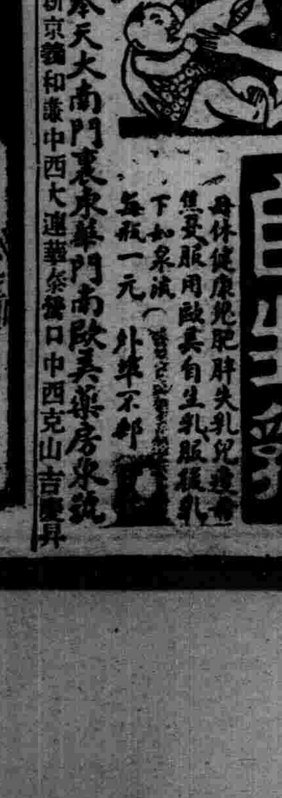


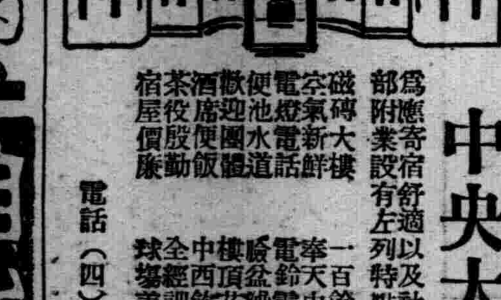


中央大旅社

爲應寄宿舒適以及社會需要本旅館各部附業設有左列特點

磁磚大樓　一百餘間　光線充足
空氣新鮮　奉天中心　交通便利
電燈電話　電鈴電扇　電汽池備
便池水道　噴盆澡園　自來水備
歡迎團體　樓頂花園　喜壽禮堂
酒席便飯　中西飲食　南菜茶點
茶役殷勤　全經訓練　被褥淨寶
宿屋價廉　球場美麗　汽車流盘

電話（四）長二一六六　二一六三六番

旅客福音

惠賢飯店　奉天市城內小南門裡大街路西

本店位於交通便利之區

○旅客絕無亂雜擾亂之煩惱
○本店開業以來。承蒙各界賞許
○樓房百廿餘間。重修煥然一新
○客室寬廣。陳設器具精良
○建有寬大禮堂。備客喜壽慶筵
○食廳聘有名師。承辦酒席便餐
○各界團體旅行。食宿定價低廉
○房間共分七等。更爲無任歡迎
○房價由七角起。最高五元爲止

住宿部　食堂部

本店電話（四）三二九三番

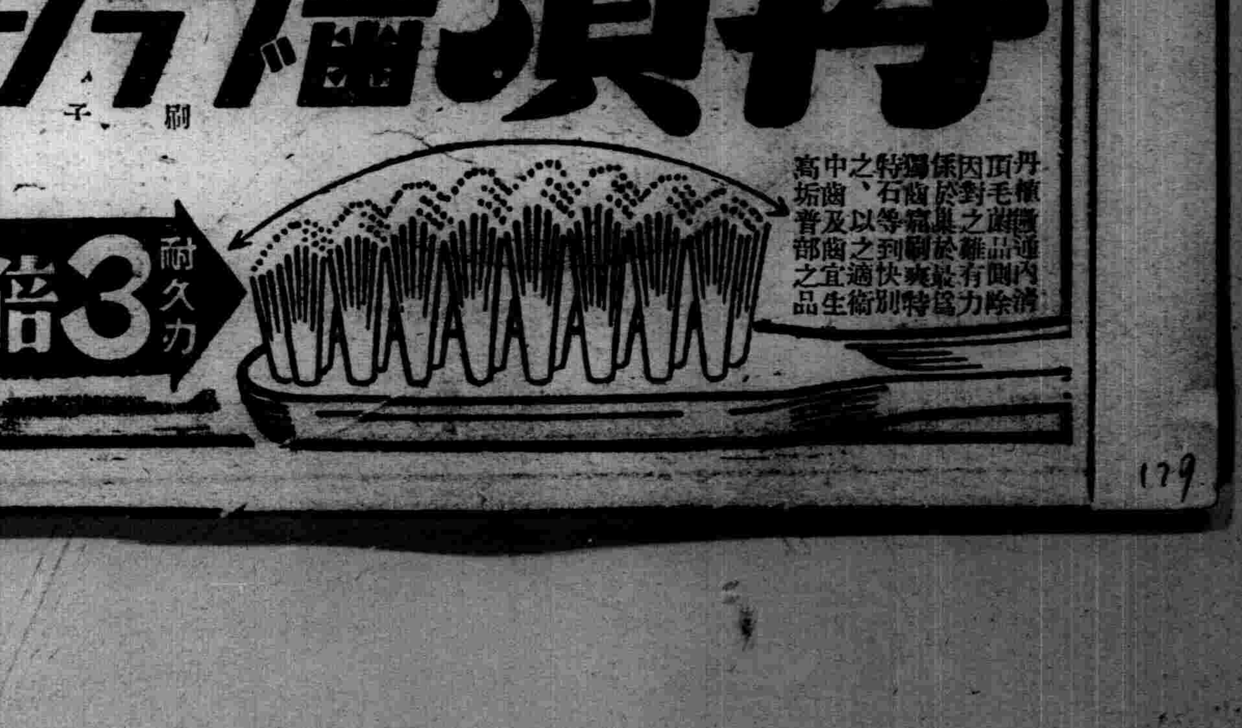

# 濱江省當局 對于所屬官吏 頒自肅自戒令

【哈爾濱】自西部國境諾孟罕事件發生以來、日滿兩當局依共同防衛努力擊滅不法越境暴戾頑敵、而確保國土衛民之使命、樹立千古光輝之功勳、全滿官民實深感激、以致努力向東亞新秩序建設途上邁進中、故際此非常時局、身爲官吏者、更須自肅自戒、勿揑造謠言、使國民一致信賴日滿軍之威力、俾期達成日滿共同防衛之完璧、濱江省當局因此、對所屬官吏頒佈自肅自戒之令文、希望特別注意、以便促國民之安定、茲將頒佈令全文誌左、

今次諾孟罕事件勃發以來、外則發揮滿日共同防衛之威力、擊滅頑敵、而使共潛伏不起、內則宣告防衛令、使國民之防衛陣容、愈趨鞏固、而不逞之企圖、莫許少試也、他方國內各項之建設、逐次進展、於國勢之膨脹、國運之發揚、日新月異、反之、轉向南視、則日華事變以來、盟邦於壓倒的勝利下、作有益之進展、於其占領地域內之建設、漸見功效、而東亞則以滿日爲樞軸、建設新秩序、堂堂濶步邁進、東亞之大勢、滔滔然風靡一世、莫之能禦也、當此之秋、爲官吏者、須明確認識事態、堅持信賴日滿共同防衛之威力、及兩國、一體建設之業績、進而對僚屬以及擴至一般民衆利用所有機會、使其懇切體得、關於國內外之大勢、國境紛爭之經緯、日華事變之推移、國內建設之躍進等項之眞相、信頼國家內外之施策、使各安其生業、進而此際、應着意於涵養民衆之國家觀念、振作義勇奉公之風尚、更於安定及啓發民心上、注以全力、實爲切要、苟有忘其官職、揑造流言蜚語、揣摩臆測、而徒釀成官人之疑念、妨害人心之安定、此種言行、固宜切戒、自不待言、而其浸然、拱手傍觀時局之推移、或冷然漠視國策之施行、陷於頹萎縮殼內、徒加惡評否、亦應切忌、不容些許之悖、務希各自以國民儀表而自任、持以忠誠勤之態度、俾於時局下、發生揚吏道之本義於無遺、有厚望焉、

# 聖鍬奉仕隊 歸國途次旅大見學

【大連】鍬之戰士滿洲勤勞奉仕隊靑年部隊、經由大連歸國者于二百六十名、乘十五日午前九時八分着之臨時列車、田中確一氏輸送指揮下、均乘緊張之元氣而着連、一行需於聖汗之下、爲新秋凉風吹起歸心、對往訪記者洩述感想之國員代表田中氏、滿面浮以大任已果之安堵形色讚嘆此躍進之滿洲、少憩後乘午前十時發臨時列車赴聖地旅順參拜白玉山達成眠於興亞基地英靈之新的使命之誓、各戰跡見學後、於午後九時十六分着列車歸連、同夜分爲二班於大連下藤小學校、及大連中學校作大陸最後安眠、乘十六日出帆之○○一路向母國、就航大連出帆時刻目下未定、尙有後續部隊於二十一、二十七兩日作同樣之經由大連歸國云、

# 謀埠頭業務圓滑 對現業員加以訓練

【大連電】與興亞建設並肩進步之出入貨物、愈形膨脹、大連埠頭對於圓滑之埠頭業務工作、『先對現業員以訓練、所謂養成熟練現業員爲目的、今年初試之滿鐵埠頭貨物講習會第二回終了社員五十名、於九月二十日一齊由埠頭事勢所講習實與以熟練二字之肩章、配屬現場於於此五十名入社、後經過一年以上社員中選拔將來埠頭現場之中堅優秀社員、自七月二十日起授之以鐵道埠頭各業務法規、第一回於七月十六日終了、已於各埠頭現場機關示有顯著之成果、今度爲第二回按第一回之成績、埠頭各業務當有一致進步之收效、對此五十名熟練工頗受各方面之期待云、

# 海蛟部下匪楊清等 被當局一網打盡

【安東】安東省龍江村生人於市內六道溝李伯言處住宿之苦力楊淸（三四）與同宿之李玉德外五名、襲擊○○○分駐所、奪銃器彈藥擁入民家於八月十八日午後九時許自李處出發於石鷄村五家店集合、被河深溝分駐所長孫警佐探李分駐所員六名自警團員五名一網打盡、逮捕以來嚴重調査中、至九月十三日逃亡中之同犯干喜春亦被檢擧、十六日自安東警察廳發表事件全貌、主犯楊爲匪首海蛟之部下、康德元年三月逮捕於同年十二月恩赦、出獄以來爲苦力、然厭煩勞働後再企圖轉爲匪賊、

## 人事往來

【大連】△藁澤直吉氏（三井物産社員）乘十六日出帆扶桑丸去內地、
△安積伊三郎氏（東京府會議員）同
△長永義正氏（大連商工會議所理事）同、
△長野縣農會滿洲視察團一行二十三名同、
△長崎縣敎員養成所視察員十二名同、

## 護國之神

# 吉田氏以下各勇士 乘扶桑丸無言凱旋

連市主辦市民嚴肅之感謝祭

【大連】於興亞建設途上化爲護國之神之騎兵中尉吉田秀夫氏外勇士之遺骸、乘十六日午前十一時大連出帆之扶桑丸、無聲凱旋於出發之前、在午前九時四十份於埠頭待合所執行市主辦之靈祭、對於護國英靈嚴肅執行市民感謝之最後告別祭云、

# 白衣勇士 凱旋故國

【大連】將聖戰之榮譽、包於白衣之富樫富治中尉外○○名之傷病勇士、乘今十六日午後五時大連埠頭十區出帆病院船、期再起奉公之日而歸還故國、

# 東亞火礦火警 損失殊鉅

【泰安鎭】南門外東亞火礦、在泰設立數十餘年買賣大爲見發展、該經理劉尊三氏、係山東人、對與經濟學、素有經驗、在泰數十餘年、對與交際由面各商號、無不欽佩、忽於月四號下午晚十二點鐘以後、正在睡覺之際、該火礦山內裡不知因何起火、倏然間裂火腦樓房機器等完全燒毀、至次日空、火勢勇猛、當時警署鳴笛驚動園城商民人等旣消防隊、水車水龍、齊集火場撲救、其火仗風勢、風仗火威、撲救不得、不過二小時、將火熄之檢驗、共損失約十五六萬元之譜、最可惜者十數年之積蓄、以但化灰塵、惜哉、俟後能復興營業、容訪再誌、

# 模範防衛訓練 道裡外齊舉行

由正陽經緯兩署長指揮成績良好

【哈爾濱】濱江省防衛當局鑑於當此非常時局之下、爲喚起五十萬市民對於防空有深刻之認識、並以期防衛陣容之鞏固、特於十二日下午七時起至十時止、道外正陽大街及道裡地段街舉行模範防衛訓練一部燈火管制及非常警戒、由正陽署長及經緯署長任指揮官、當於下午七時消燈黑暗異常爲勢緊張、至十時許解除、此次模範訓練成績極爲良好云云、

# 黑河地方舉行 紀念承認式典

【黑河】日本承認我國的紀念日、黑河地方當局特於午前八時舉行興亞國民動員黑河地方大會於練兵場內、參加者有協和會義勇奉公隊、青少年

# 寶塚少女歌劇一行抵連 慰問皇軍歸途

【大連】慰問華北第一線皇軍、之寶塚少女歌劇及天津乙女雲野加代子姉妹外女生徒十三名及樂長中田劍次郎氏他一行二十名、於團長引田一郎氏引率之下、就歸國之途、乘十七日大汽濟通丸由天津來連、於市內中央旅舘休息二日准於二十一日由大連出帆大阪鴨綠丸歸國、行以加拿大選手之例、取消風規問題、始得有皇軍慰問之許、於去八月二日乘神戶出帆、向青島踏進濟南徐州、開封、石家莊、太原、原平鎭、大同、張家口、北京天津等處之第一線部隊、公演至三十二回、雪掉加拿大選手問題之汚名、而歸國之寶塚少女歌劇女生徒之來連、此爲最初之事、此間希望於大連公演者亦不在少數、但此次之目的純爲慰問皇軍、於大連公演之事爲不可能、此一行舞星等僅一於大連一通過耳、

# 育嬰堂開幕縣署 每年補助欵千圓

【公主嶺】本埠世界紅萬字會公主嶺分會會長王誠道氏自民國十七年該會創始、經之營之設計辟畫不遺餘力、每年施棉捨粥救災放賑、種種善事不勝枚舉、本年鑒於育嬰堂、應亟設立之必要、故各方奔走促其實現、幸經懷德縣公署嘉許、並每年補助國幣千元、共餘則各會員担負壹千元、以致得有端倪、當於日昨（十三日）舉行開幕典禮、是日來賓到者甚多所有儀式頗爲隆重云、

# 關東州內 牲畜食料不足 謀農民技術指導

【大連】州內之農産物收獲、因於長期旱魃之後、又爲風水害所談、難免大成收、物之不足、頗影響於牛馬豚之飼料、致便州廳畜産係及關係方面元米關東州內牛馬等之約一萬頭之役畜、羊豚三萬頭之飼料、以高粱與豆類二億萬貫（價格約之三四百萬圓）、野草三四十萬圓充當、然農産物不免減收、約減收三成、野草牛收、州內之自給猶不可能、不足之飼料除待自州外輸入之外、無他良法、共對策爲當穀物之製作、莖穀甚多有効成分亦不少少、使於雨季調製、此乃最適滿人農家之指導實際急務、關此事農林課岩朝技師、談話如次、

余所懸念者乃時於調製穀物以前時、於青米中使爲飼料化、量的貨的價格的、大有裨益於農家、於飼料不足上亦有補助、故對於從來滿農所不曾注意、爲穀物飼料調整上之根本的、技術、栽培採取等必須充分指導、方能有好的効果、

# 九一八事變紀念日 決在道裡公園隆重舉行

【哈爾濱】含有偉大意義之九一八滿洲事變紀念日、爲期切迫、爲準備盛大慶祝式典之哈爾濱日日新聞社及大北新報社共同舉辦之下、由協和會市本部及第四軍管區當局及其關係等援助之下、決定於九、一八事變當日下午七時許起在道裡公園音樂堂內舉行演奏大會、預定演奏項目如左、

一、行進曲 我等的軍隊
二、行進曲 槍後之花
三、行進曲 歡喜
四、序曲 榮光
五、行進曲 高等學校
六、行進曲 海軍
七、序曲 十字勳彰
八、意想曲 建國大典
九、行進曲 愛國行進曲（聽衆合唱）

時局電影節目未定云云

# 鐵局爲便乘客携欵 特再向一般旅客解釋

【哈爾濱】哈爾濱鐵道局査、鑑於本年七月中、滿洲國匯法改正以來、而一般來往商民多有不徹底明瞭者、該鐵道當局、爲便到一般旅客及商民等、特再度詳細解釋、關於客商民錢欵携帶之限度辦法如下、

一、山海關及古北口停車中、由當地稅關、對於離滿入滿旅客携帶錢欵旅費、實施檢査

二、關於携欵限度（一）對於離滿旅客、准其携帶日本金票、或滿洲、中央銀行國幣票、及各地銀行匯票、並信用劵、總額五百元以內（二）對於入滿旅客、准其携帶同上票劵二百元以上、但均須向通過稅關、提出許可申請書、受其許可、

三、離滿旅客、須交換中國聯合準備銀行票、再對日滿鮮之百元票、於攜出時須經濟部大臣許可、

四、於奉天、山海關、古北口站內、新設滿洲中央銀行、或中國準備銀行交換所、免費免換、航路行之旅客、在大連交換、

五、各當地稅關、在車中執行、乘務檢査、下行車於山海關、錦縣間、以乘務員二名、於主要列車中施行、上行車於昌黎、山海關間、以乘務員二名、遂行任務、並極力對旅客解說明白、

六、天津、上海各航路、及其他均同時施行、

# 召各縣官煙所 開主任講習會

【齊齊哈爾】省立齊齊哈爾戒煙所、於月之八九兩日間召集管煙所主任、舉開講習會第一日（八日）出席者爲廿一名、自午前九時、由民生廳長張衛生科長、前川技士、山像戒煙所長等、相繼訓詞之後、則大野事務長關於現在吸食患者、詳細說明完了、並關於矯正患者三補導、以及其他職員指導方針等、實行討論、而於第二日（九日）自午前十一時對於已如既報之戒煙者、由於山像所長、授與模範記章、而後同進午餐、同時關於鴉片麻藥斷禁國策之徹底化、舉開懇談會、至午後三時始行散會云

# 水曲柳開拓組合 今歲稻收穫良好

【吉林】吉林省去年舒蘭縣水曲柳之開拓組合、（自由開拓民）鑑於稻之收成因稻熱病全滅、而以同地爲稻熱病防除實驗地、於特別嚴重指導之下進行、耕作、結果因得天候順調、稍同病完全驅除、平年收成平均爲一陌十五石、然予想本年能有十八石乃至二十石之收量、比去年之悲況、此乃豐收、故同地開拓民莫不大喜

# 商會運到大批面粉

【黑山】本城商工會、鑑於本縣大關面慌已非一日、兼以中秋節將屆、尤爲商民所必需、故經該會連絡面粉組合、由錦運下面粉五車、近日發到、即平均分配、故本城之中秋節面慌即告解決云、

# 鴉片麻藥斷禁 募集宣傳廣告

【鞍山】我國之鴉片十個年斷禁政策業經依次進行、幷獲相當實績、鞍山市公署爲使一般市民、咸知鴉片麻藥之斷禁、及拒毒日更屬當務之急、乃由鞍山市禁煙促進委員會主催、募集鴉片麻藥斷禁廣告、計賞金壹等壹名二十五元、二等二名十元、三等三名五元、受付截止期日、爲康德六年十月十日、有志投稿者、可向該會詢問云、

# 募集天津水災賑欵

【西安】滿洲帝國協和會西安縣本部、奉令募集天津水災救濟賑欵、經縣本部長關義鋒、事務長長峰俊一二氏、遂照協和會、中央本部規定之新法、通知縣內各分會公文到日起至十月十五日、款項敷送繳縣本部、以便彙至於募款數目、及派遣慰問人員等、俟訪再爲詳誌云、

# 姬井部員榮轉

【黑山】協和地區本部姬井部員、近奉省本部令、轉任彰武協和本部主務者、該員奉令後即整理一切不日即赴新任云

## 人事通訊

△李玉德胞弟鑒 汝由哈往錦遠十載有餘音信杳然見報來信寄奉天大西關大街下明德商行
興城縣李[illegible]

## 各地方瑣聞

### 中村主任榮轉

【義縣】縣公署庶務科弘報系主任中村信雄氏、到任以來、將及一載、對於弘報宣傳上、頗獲若大效果、茲於日前奉令榮轉台安縣服務、各關係方面昨在同盛居、設宴餞別、十四日離義赴任云、

### ▲發基金台賬

【黑山】縣公署爲謀街村簿記事務愼重、並基本財產之準確計、特對各街村一律發給新式洋裝基金台帳、以防發生錯悞而便易於統計云、

### ▲事務長返縣

【黑山協和地區本部事務長田木林慧氏、前爲結成分會巡迴各地工作、已誌本報、茲已工作完竣、故於日昨返縣云、

### ▲郵務員盡職

【五棵樹】本鎭郵政局郵務員劉天需、自任差以來俟經年餘、爲人青年品行端方作事謹愼精明強幹、奉公盡職、投速信件非常迅速、商民有口皆碑、我鎭郵局事務信件果稱愈快可稱商民便利云、

### ▲開秋季運會

【吐默特左旗】關於月之十五日、爲友邦大日本帝國、承認第六週年紀念佳辰、吐左旗公署、爲慶祝此歷史上最光榮之盛典、及謀戰時下、建國精神發揚、並日滿民族、一德一心共同邁進、建設東亞新秩序起見、故事先通知各村學校、在九一五當時、開催秋季運動大會、屆期各村主校長、均率優秀生徒、前來參加、彼時旗公署文敎股、力謀體育向上、對於獎品、特別賞與、作爲獎勵而學生亦奮勇競走、爭先恐後當場圍觀者、人山人海、頗極一時之盛云、

### ▲佟警佐榮轉

【吐默特左旗】警務科警佐佟德良、自康德四年春、由吐左旗公署公布後、該員即任警察訓練所敎官勤務、所有旗方警察之基礎、以及現在發展之邁進、純受該敎官指導之功能、今忽接省方電報、轉義縣警務科勤務、警察全體、以及商會、恭送銀質紀念、並在海通飯店、舉行送別宴會云、

### ▲淸潔大掃除

【孫家灣】阜新警察署、孫家灣派出所長王棟臣、鑒於孫街、人烟稠秘、汚穢塵芥、非常不潔、影響於衛生、殊非淺鮮、特於日前、通知商農各戶、施行淸潔秋季大掃除、自發令之後、道路街渠、修理完善、每日洒水、塵灰不能飛揚實與衛生方面大有俾益云、

### ▲梨價漸飛騰

【北鎭】城市、土產香水梨一項、下樹時原每百觔、不過六七元之譜、茲間、忽而漲至八九元左右、栫梨、每百觔荒、聞爲廿元左右、其他紅白梨、價値、亦與此相埒耳、秋梨、尙未下樹、將來價値、恐不能底康云、

### ▲指導員榮轉

【吐默特左旗】公署、村政指導員、三浦勇、自任吐默特左旗公署勤務後、一切事項努力進行、認眞工作、不遺餘力、茲於本月十日、奉命榮轉錦西縣公署、行政科勤務云、

### ▲配給小麥粉

【義縣】本縣小麥粉批發商福順茂聚源號等、於日前運利大宗小麥粉、李義州警察署長、爲配給圓滑計、特印購買票、分發各商民等、經區村長證明後、復與鄭義州街長、邱保安股長、偕商工常務理事、共同研討、需用實績配給、但我義縣小麥粉、如是辦法、可稱圓滑之至、而商民受此待遇乃李署長之計畫有方云、

### ▲蓁子已登市

【北鎭】城街蓁子現已登市、每觔兩毛左右、較之往年實有過之無不及焉、

### ▲角道會盛況

【開原】滿洲國角道會開原支部發會式、於八日午后之時半、在神社境內舉行、於關係者一同參列之上、兩國旗揭揚、國歌合唱、鎌田支部會長式辭朗讀、星野本部會長代理之天龍和久田訓詞朗讀鎌田會長對支部役員交付任命委囑狀終了後、角道支部之萬歲之呼發會式乃告終了云、

# 市公署戒煙科召集管煙所長會議

【哈爾濱】哈爾濱市公署戒煙科爲順應政府鴉片斷禁政策遂行徹底之圓滑、以今次爲期其登錄徹底、以便促進禁煙實效起見、定於九月十五日起互三個月間、實施全市癮者一齊再行登錄、以爲調査登錄制度、故於十三日下午二時在市公署四階會議室召集管下七十餘家管煙所長會議、由野垣股長說明禁煙計劃並討論對於不當登錄者嚴禁登錄、將來各管煙所售出煙份決按新登錄數量發給云云、

# 爲救濟華北災民 連日協議救濟方法

【哈爾濱】友邦華北今夏各地洪水災害奇重、以致嗷嗷待哺之災民不下數萬衆、哀鴻遍野慘不忍覩、各方面爲救濟災民躍起捐欵、茲哈爾濱市公署社會科不忍坐視、現已決定與協和會市本部方面協議結果由哈市商工公會以及其他關係當局開會討論救濟辦法、茲悉其救濟之辦法、係募集舊衣現欵米糧爲主云、

# 吉林孔子祭及 小白山神社祭

【吉林】市當孔子秋季會日之十七日、正午起於市公會堂開講演電影會、講師電影如次關於孔子陶高師敎授、天道政治路吉林市長、電影日本國歌之山來（四卷）、入場免費、復有吉林小白山神社秋季祭典、自九月二十四日午前九時執行、自今年度起、改正禮節一部將跪坐禮改爲立最敬禮

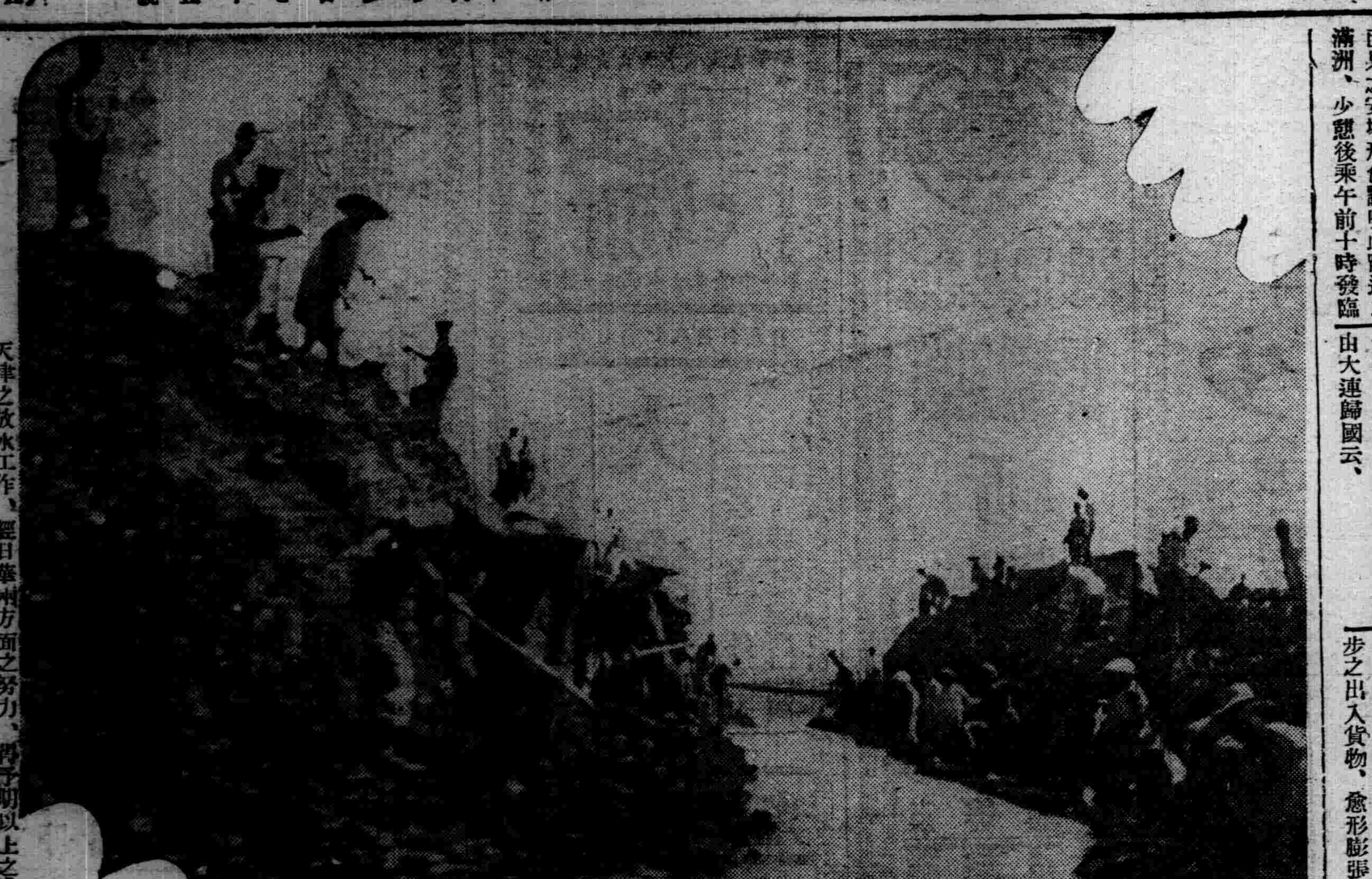

## 寫眞說明

天津之放水工作、經日華兩方面之努力、得予期以上之減水、（寫眞爲馬廠河放水工作中之日軍（馬廠河距天津有八里餘之地點、）

## 燕京風光

### 舖夥誘拐女掌櫃

左安門外蔭海莊住戶馬萬和、年四十七歲山西人、開設記雜貨舖爲業、手內頗有積資、在本年春間、還媒花彩禮一百三十元、娶得黑窰廠住之顧姓孀婦年二十五歲大興縣人爲妻、馬某雜貨舖內、有夥計京松山、年二十六歲通縣人、與顧氏感情甚佳、日久馬生猜疑之心、遂將寬辭散、遂與日顧氏携物潛逃、馬四處査找無着、情急將寬覓獲喊警成訟、案經北京地方法院刑庭、昨日下午開庭審理云、

### 桃把巷內是非多

西四南大街住有張長奎、年二十四歲木匠手藝、前日晚十一時許、張約得友人侯庭俊二十六歲、李俊二十三歲、劉貫卿二十四歲、王秀峰二十五歲等數人、至前門外四聖廟鴻喜下處治遊、當挑識妓女李桂文年二十三歲、伊等與該下處夥計楊俊四十六歲、因故發生口角、糾纏勸武張等用鐵通條對楊頭部扎傷甚重、當時暈倒於地、經外五區第九段警士赶到、將張等全行捕獲解區、傷者送醫治云、

### 女學生受責吞金

東城乾麵胡同、住戶桂子英、年五十歲苑平縣人、在天津某飯店司賬、娶妻田氏年四十七歲、有一女名桂鳳叔年十八歲、在高中學肄業、外面頗有交際、時常與男友同遊、桂有表兄芮恩銘、遂將鳳淑之放蕩函知其表弟、桂即回京實訓妻女、鳳淑一時心窄、竟吞服金戒指一枚自殺、經家人査覺、將鳳叔扶送德國醫院救治桂田氏痛女情切、在北京地方法院、將芮恩銘控訴云、

### 飯擧乘隙逃走

前外香廠華嚴路德勝隆飯舖、舖長李德年五十五歲定興人、昨日下午七時許、去有飯客佟盛泉年二十四歲、仕崇內四眼井、共食麵洋一元餘、佟某乘該舖正忙之際、伊即溜出、後經李香覺追至大森里地方、將其捉獲、佟一時情急、由地上將磚抄起將李某頭部擊傷、流血不止、經警士赶到、將佟某拘獲解區、李某送醫云、

### 惡婆母虐待兒媳

宣武門外買家胡同、住有許惡環年五十歲、娶妻於早年病歿、遺有一子年三十許、妻楊氏三十一歲、生有一子年方五齡、於三年前許惡環之子亦病故、許楊氏撫養其子與其夫守節、於本年許惡環又娶續室、許李氏年三十八、許李氏過門後即向前妻子媳加以虐待、每天兩餐不給一飽、昨日楊氏將伊之物持出當質以備其子化用、被李氏査知、聲言子媳竊物、娶媳因此口角、鳴警成訟一併帶區云、

光陸 CAPITOL THEATRE

明星公司出品有聲對白鉅片

# 清明時節

九月—十七日 十八日 十九日

太太癡肥！
丫頭俊俏！
老爺風流！
於是閨房多事

主演：舒繡文 趙丹 徐莘園 李麗蓮 黎明暉

風波疊起！ 枝節横生！ 奇聞百出！

（怪）（哉）（紳）（士）（家）（庭）

〔慶賀〕友邦承認紀念日

（本院酬謝觀衆大減價）

樓上一律四角　樓下一律三角

學生樓下二角　軍警幼童半價



演期十七日十八日十九日

明星公司出品有聲對白社會巨片

# 大家庭

主演 王獻齋 趙丹 高占非 龔稼農

下期 藝海風光

中秋節選演

藝華公司出品 愛情喜劇新片

# 鳳求凰

主演 韓蘭根 關宏達



東安電影院

今日開演

古裝有聲京劇巨片

# 斬經堂

主演 袁美雲 麒麟童

下期開演

主演 韓蘭根

天作之合



奉天市北市場 共益舞台

余君叔岩得意高足 文武全才 劇人

# 李少春

蘇連漢 高維康 程玉菁 李寶奎 邱富棠

借同慶社 體年壯演員百餘人齊一場登

今日白天九月十七日星期日

今日晚場九月十七日星期日

全部甘露寺 美人計 回荊州 蘆花蕩

李少春前飾喬玄後飾張飛 久文久武！舞台鮮見！

全部紅鬃烈馬 武家坡 算糧 銀空山 大登殿 五齣聯貫大劇

李少春飾薛平貴 乃師親授！而成全宗余派！

風雨勿阻請駕早臨



# 頭痛

???

請即購服！

天字牌頭痛丹

獨售一味 銷行廿年

立刻止痛 馬上舒適

功效神速 百發百中

藥性和平 男女咸宜

總發行所 上海百中堂藥房

法租界八仙橋敏體尼蔭路鈞福里



各界適用　人人必備

增訂再版

# 酬世大觀

人事多端 社會複雜

一人之知識有限 萬事之變化無窮

若無專書指導 實屬難於應付

本書是酬世立身的指導

本書—是應付環境的南針

全書百餘言　本書條條切合實用

建國精神 電稿文件 商業廣告
謁侯文件 契約文件 公文文件
謀業文件 婚姻契約 一般文件
喜慶文件 應用文件 郵資表
祝誕文件 家庭會計 印花稅
聯對文件 營業會計 電碼新編
喪葬文件 商業文件 支目繁多
通信文件 營業函件 不克備載

要目

出版五月 再版出書 暢銷萬部 仍作特價 材料增多 風行全滿 內容刷新 人人爭購

洋洋兩厚冊　裝美麗精匣

實價壹元五　特價壹元正

外埠函購　寄費壹角六分

奉天中央書店出版

奉天大東書局總代售處



# 亞斯達

## 皮膚各疾新藥

無論如何猛烈 搔癢疼痛一塗

亞斯達立刻止住

亞斯達富於强烈的殺菌力及能深達皮肉的滲透作用、故少量的塗搽能止患處的癢痒、殺滅各種寄生虫菌且制止出膿使患處保乾以至痊癒不留絲毫的痕跡

專治 疥癬、頭癬、白癬、頭痛、陰囊癬、鵝掌風、濕疹、凍瘡、鵝掌風、面癬、痔瘡、綫瘡、

其他各種皮膚病均有奇特之効驗

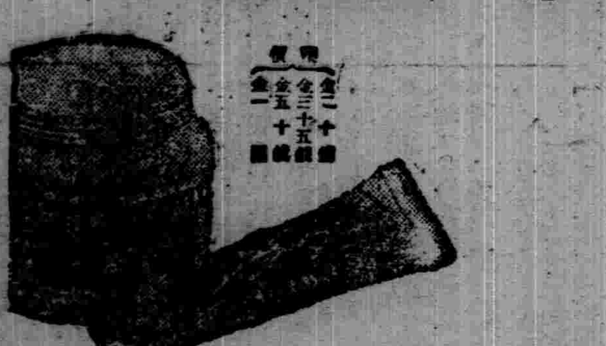

特價 全二十錢 全五十錢 全一圓

各大藥店均有代售

丹平商會藥房

# 女子不可讀

## 花柳病根治療法

性慾是人類的本能　但是一入花街柳巷　就易於發生病毒　這種病分爲梅毒　淋症　軟性下疳三種　其中以淋症爲最多　其次爲梅毒　再次爲軟性下疳　其數最少　據西洋某國之統計一千名青年人之中花柳病患者占二百人　其數之多可想而知矣　何故患花柳病者如斯之多　蓋男子多有交際赴宴會或在他處飲酒之機會　爲酒力所支配不知不覺混入花街柳巷者常有之　或者獨居異鄉　爲忘却孤獨寂寞之生活　而入花街柳巷中求得一時之安慰者亦有之　如斯而傳染了苦痛疾患　起初欲行秘密治療　敷衍從事而失去治療之機　致終生呻吟病患之中　誠屬不勝遺憾之至　因此患此症者　宜從速撰擇良藥　而求有効適切之治療法急速解除病症

### 淋症之症候及其治療法

男子若接觸了有淋症的婦人之後　二日乃至五日　尿道口及其近傍必發生奇痒之感　如同有蟻蟲爬過去一樣的難忍　又感覺溫熱　小便後痒感更行增加　此時那是罹了淋症　宜速服哈耶淋濁丸並以哈耶治淋座藥插入尿道口　未待其還出異感即可將淋菌殺滅　其次並得豫防如下所載之可怕的淋症於未然　蓋如果失了治療之機　尿道口發現紅腫　以手指壓迫龜頭之時即流出粘液　每當小便時感覺灼熱　尿意頻繁　若將尿傾入玻璃瓶中觀之　有屑物遊蕩其中　極呈混濁　此即爲早已中了相當傳染之証據　再延續下去　尿道口必更紅腫　半身感覺異常之苦痛　小便之時尤不堪其痛苦　黃色或帶綠色之有似毒膿一般的分泌物污染衣褲　夜間又難入夢　尿意更行切迫　約三十分鐘即起尿意　至此已不能隱瞞　而被他人知曉　精神上肉休上之苦惱　至此已達極點十日後病勢稍減尙可治癒　若此時不講求徹底的治療法　則恐變爲慢性淋症所苦惱矣　哈耶淋濁丸爲基於最新之學理徵諸多年之經驗而製成之良藥　如經内服其爲化合腸之分泌物　有効之殺菌藥　小便混濁之淋菌亦可因藥力致其死滅　而排泄休外　病勢即因之自然的減輕　待疼痛稍減之後　以哈耶治淋座藥插入尿道　直接殺滅淋菌　治療極爲迅速　因此由於哈耶淋濁丸之内服及哈耶治淋座藥之外用　病狀一日一日而歸快愈　是毫無疑議者　故世間之患淋症者勿再迷途徘徊　宜速改良藥而脫淋症之苦惱　又哈耶治淋座藥亦爲有効之淋症豫防藥　若接觸疑有淋症之婦人之後　立即使用此座藥即可防淋症於未然也　故應常備一盒以防可怖之淋症

### 梅毒之症候與治療法

淋症雖局部無損傷亦可感染病毒　而梅毒則由損傷部分感染病菌　普通於傳染之後二星期乃至六星期　生出如米粒大小之紅疹　漸次增大　同時在股間並生出結粒　但此症頗易治療　但往往治療後倦土重來　不久即在頸　腕及身休各部生出紅色之小疹　更能使口唇腐爛　齒齦破壞　舌　腔　咽喉喉頭腐爛　聲音變啞　再次侵至腦　腸　肺等之全身各部　致毛髮脫落貧血衰弱　且能侵至目力而造成盲目　造成聾子　侵至骨膜　劇痛難忍　終至失去生命　故梅毒之可懼令人不禁爲之戰慄　並能遺傳至子孫後代　生出無辜之子孫　呻吟於疾病之中　其毒害之可怖可以想知矣　近代發明六〇六等治梅毒之藥物　此症大爲減少　但六〇六之注射非由熟練之醫師爲之頗有危險　梅毒菌因特有習慣性對六〇六能生出抵抗力　但若服哈耶清血丸良藥　注射與内服併用即可驅除可怕之梅毒菌最爲善法　蓋哈耶清血丸有淨血作用　故一日一日血液得以淨化而得回春之樂　對梅毒菌有極强力之作用　能排除侵入血管之梅毒菌　疑有梅毒之人宜速以哈耶清血丸早速脫離病苦爲要

# 驅梅掃毒去根良藥

# 哈耶清血丸

◎藥價

哈耶淋濁丸　特製　二圓五角

哈耶淋濁丸　普通製　大瓶二圓　中瓶一圓三角　小瓶六角

哈耶治淋座藥　每盒五角

哈耶清血丸　大瓶二圓　小瓶一圓二角

各埠大藥房均有代售處

批發處　大連山縣通九八　順和公司藥房

# 五淋白濁一瓶斷根

# 哈耶淋濁丸

# 止痛

好評嘖嘖之哈耶止痛片

本劑一出疼痛之苦惱悉行消滅

頭痛 牙痛 眼痛 腰痛 經痛 骨痛 外傷痛 及其他酒精 鴉片等等中毒症用之均有特効

總督特服下三片旋即能汗作用可於一夜治癒

各處藥房均有代售　藥價每盒二角

經濟與產業

# 梅輯綫之經濟的意義 (九)

**西安煤礦**

西安煤前淸宣統三年西安居住民傳承文者、掘鑿井水之時始見煤、則以資本一萬元創設富國公司西安煤完了西安煤最初之試掘、其後隣接此礦區、企圖採掘者有續出、大正十二年、當時(民國十三年)當時共數達十礦區、然交通不便無煤需要、均呈經營不振、後昭和二年、向奉天省公署、讓渡採掘權、其後滿洲國建國後成立滿洲炭礦會社、滿洲國政府出資所有股份(全株式之五八、四%)其後依收買現在保有全股份之約八三、三%、達資本總株金二百萬圓

一、礦區、

礦區佔奉天省西安縣城之東北三粁五半截河及猛虎亮河流域之丘陵地帶由平梅綫西安驛、六粁餘在於西安縣城之北三粁餘之地點、距奉天二七九粁(經由四平街)及三〇九粁(經由梅河口)距新京二〇五粁南滿鐵道之最短距離、迨四平街驛、約七〇粁、至開原驛約一〇〇粁、聯絡四平街工業、今於平梅綫沿綫地帶、呈燃料並電力農礦產物之一大供給地化、

礦區爲皿狀東西約〇〇南北約〇〇餘即〇〇〇弱、礦區附近構成之岩石、北崗岩、片麻岩、粉炭閃綠岩、玄武岩爲火成岩、含炭層之水成岩、頁岩砂質頁岩及凝灰岩等呈重層地質年代屬於中世代羅紀炭層平均走向爲北側三四度之傾斜西南側平一二度傾斜厚度〇米乃至〇〇米有煤層三層現採者爲〇〇米層

二、煤質及煤量

爲長焰有煤煙、接近地表者、雖鬆深部者、爲頗堅固、產出粉煤及塊煤爲工場並家庭用、保適當出品但弱粘性者有缺點

煤質分拆表、

| | 撫順 | 西安切込 | 西安塊煤 | 東集煤 |
|---|---|---|---|---|
| 水分 | [illegible] | [illegible] | [illegible] | [illegible] |
| 揮發分 | [illegible] | [illegible] | [illegible] | [illegible] |
| 固定炭素 | [illegible] | [illegible] | [illegible] | [illegible] |
| 燃結性 | | 强粘結弱 | | |
| 灰分 | [illegible] | [illegible] | [illegible] | [illegible] |
| 硫黄 | [illegible] | [illegible] | [illegible] | [illegible] |
| 發熱量 | [illegible] | [illegible] | [illegible] | [illegible] |

本公司依最近四平街工業地供給等之關係採煤設備漸呈充實、對斜坑掘四、露天掘二、有左之設備、

蒸氣捲揚機 〔二〇〇HP 一架 / 一五〇HP 一架〕

電氣捲揚機 〔三〇〇HP 二架 / 一五〇HP 一架〕

外選煤設備及容量四〇〇KW(中三四〇〇KW)共同發電所及處理能力每時一〇〇噸之ジンマー式選煤機有二架

出煤量、活用露天掘、呈大增加、煤礦所在地佔地之利、供給範圍頗廣訊、將來圍繞四方之各鐵道用煤多呈需要以外、新京、四平街、吉林等之附近大都市亦主在於西安煤之範圍、現在出力二百五十萬噸、選炭設備爲特徵、又炭礦及驛間有七粁之運搬綫、昭和八年末、新築壯大的炭礦事務所、呈頗美觀、爾來第二露天掘之開鑿、採煤、運煤等、煤技術改善及苦力之能率改善、遂順應今日之新趨勢、又建國當時仝礦直營販賣所、僅爲奉天、山城子、東豐、朝陽鎮、盤石、吉林之六所、然其後逐年發展、現在年別需要呈示躍進、其範圍及新京奉天、吉林哈爾濱及東滿及西北滿洲各地、

△銷路

| | |
|---|---|
| 昭和七年 | 一六五千噸 |
| 昭和八年 | 三一五千噸 |
| 昭和九年 | 四五四千噸 |
| 昭和十年 | 六七九千噸 |
| 昭和十一年 | 七五〇千噸 |
| 昭和十四年達七一〇〇 | 千噸之多 |

△機構

總務科(庶務、勞務、文書、醫務)

經理科(會計、用度)

營業科(販賣、工場、作業各地方銷處)

採煤科(計畫採煤、土木)

**西安之電氣事業**

西安電氣現係西安煤礦之直營、開設當時魏仲芳者大正七年以來籌劃、然中途觸官憲之忌避、一時雖停頓、大正十一年二月十一日遂開始營業、滿洲建國後歸屬炭礦之經營下、於開設當時、由鐵嶺電燈廠得六〇KWH發電機一基由能式一〇〇馬力ボイラー一基、而開設者也、次大正十四年由鐵嶺電燈廠由能式發動機一基並附屬品等購爲施設、更昭和五年由鐵嶺收買二〇〇KWH發電機、加新準備滿洲建國後西安炭礦收買之、資本金增資爲百萬圓(全額交付)名稱改東方電氣公司、向山城鎮朝陽鎮方面、開始送電發電能力謀擴充、昭和十二年十一月一二〇〇KVA之擴張、昭和十三更謀八千四百基羅送電以任附近開發之對策、實西安爲重要工業地也、將來工業之開發亦値期待、安奉自動車公司西安西豐間四五粁、以三時間爲到達途中通過炮平堆子及平樹仝地唯一之交通機關由西豐更以輕鐵得達開原、

**西豐**

西豐縣公署所在地、西依開豐輕鐵七五粁以四時間四十分通開原、東路四五粁三時間半達西安仝地方著名之柞蠶市場也在依日人三十戶餘百餘名、有西豐電業謀電力之自給自足西豐開原間輕便鐵道資本二百八十二萬圓、本店在於開原仝地方之產出柞蠶爲頗多、

**東豐**

由四平街 一二九粁二東豐縣公署所在地光緒二十九年設治、當時係草木棘荒之地、漸次人口加稠密文物亦開化、滿洲事變當時匪賊之跳梁激甚縣城被襲擊一時市街呈荒凉化、最近治安平定商民遷回者多市街漸遭復興之時、蓋負日滿軍及各地自衛團之警備爲甚多比昭和八年當時之疲弊今日之東豐秩序爲完全復歸縣城在於距東豐驛西北四粁之地以土墻爲圍繞東西一本街戶數三千人口二萬最近日人漸加多、貨物集散頗多

| | 發送 | 到着 |
|---|---|---|
| 昭和九年 | 九萬噸 | 二萬噸 |
| 仝 十年 | 九萬噸 | 二萬噸 |
| 仝十一年 | 六萬噸 | 三萬噸 |

大豆之集散爲頗多

**日人部落之建設**

自東豐經梅河口達吉林之沿綫已建設多數之日人部及鐵道自警村然梅河口以南未日人部落不見建設、蓋鑑此地之重要性其建設亦有充分考慮之者、是爲未開設之一因耶、

東豐附近建設者青林集團移民、黑山頭鐵道自警村楊樹河煙草移民等建設新屯任山村開發之責勢、由梅河口隨伴北進、奉吉沿綫之山村建設頗多蒐山屯鐵道自警村、隼人村集團、常盤村集團明城鐵道自警村、大黑山集合開拓民八道河、興隆川牛心子、取柴河、双河鎮、口前等之集團部落續續開設東邊開發之民族的根底爲着强化、

## 弗基準變更
### 青木藏相談

【東京】因英美交匯之暴跌、我國砂匯兌基準之弗基準、變更化爲問題、青木藏相、十五日如次說、匯克基準之弗回轉制變更、係極重大問題、現各方面企圖充分連絡、進調查研究、然弗之基順雖變更關于技術的問題、無大支障、

## 關于弗回轉制
### 金融司長東上

【新京】滿洲國之在外資金、對外貿易爲主、對歐洲市場爲依存狀態、共關係上保有砂資金今次隨伴歐洲戰亂之勃發、今後之對外貿易市場北美米並對南米各國爲徵求之、不敢取關于弗資金設定並匯基準之弗回轉制變更方針、於日本政府當局之間開始交涉、青木經濟部金融司長十六日午前八時十分發乘『光號』爲東上、

## 東邊視察團
### 奉天商工公會

奉天商工公會十月初旬組織、東邊道視察團赴於該地一帶之視察、先於之公開映畫東邊道與豫備知識、

## 羊毛差額決定

【新京】當秋毛出迴期、於畜產獸毛同業會之間、關于差額決定協議中、今回有左記決定、

△在來種規格

普通毛三十一番、毛質柔軟且均等强力者、

三十二番、粗毛混入强度普通者、

三十三番、缺毛質柔軟者相當粗毛混入者毛之長度一吋未滿者、

特殊毛三十四番、ステインドロシクス、フウツシンク等

三十五番、ラム

三十六番、カラード

三十七番ザバイカル種及ブリヤード種(海拉爾特殊)

△雜種規格

普通毛百三十三番、毛質柔軟均等、粗毛混入量稀小强度普通者百三十二番、非毛質柔軟者、特殊毛百三十四番、スチアンド、ロツクスクラシク等、

百三十五番、ラム

百三十六番、カラード

備考

品質夥粗惡者例令粗毛、子毛混入量多過者、適用在來種規格、

## 州內吳服商創立總會

【大連】以關東州吳服商實業組合令結成之關東州吳服商實業組合、自十日午後一時、於常盤橋市場三階、開催創立總會決定款、役員其他事項、

## 甘草杏仁保護育成

【新京】政府爲保護育成多年濫稱漸次枯盡之甘草、杏仁之資源、及改善其交易方法、以課邊境地帶農民之福利、增進共輸出、乃由產業部刷定甘草杏仁、對策要綱、其實施機關爲滿蒙天產株式會社、而使其爲統一之處理機關、飭令其產物之龍江、熱河、錦州、興安各省導辦、其要綱如左〃

一、爲保護育成、成甘草杏仁之資源及其輸出之統一、設立甘草及杏仁之處理機關

二、於政府指導之下、使處理機關担當甘草及杏仁優良種子之配付及指導栽培採取之方法等、而促其資源之積極的保護育成、

三、使甘草及杏運銷於縣旗農事合作社交易場施行生產檢查後、處理機關總括收買之、前項之價格應受產業部大臣之認可而規定之、

四、處理機關行其草精之製造、關於其製品之品質檢査由產業部極、指導監督之

五、關於甘草、甘草精之輸出、由本處理機關及同機關之指導者行之、

六、對於麻黄防風及其他藥草之收買輸出加工等、使處理機關準甘草及杏仁之辦法行之、

此外處置方面即(一)產業部大臣關於甘草及杏仁統制事項、對於關係各省長行必要之命令、(二)對於即存關係各業者、使處理機關統合之(三)(必要時將甘草及杏仁加入輸出統制品目中等云、


如治療錯誤 ○雖經治愈骨被浸損○ 使生命縮短

殘廢癡傻亦與瘋癲同樣原因

可怕之病毒最爲慘害

此種病毒能遺傳於子孫殊堪悲嘆之病症故得知患此類病毒時務須實施徹底的治療、以免續發之慮、該時自已以爲治療痊愈安心下去、其實乃深深侵入由皮至肉由肉至骨由骨至神經漸次轉惡、於無意間突然續發惡性病症、以致刺激司掌神經作用之神經中樞、現於癡愚癲狂之狀態或因防害運動中樞、惹起半身不隨之症狀、究竟此際如不想適當之療法來報服、是決不可能的、倘可怕之惡質遺傳於子孫即現於愚笨、殘廢、痴傻、按照美國之標語此種病毒患者不能生存五十年以上、如施療過於遲緩、或因療法錯悞而生命、刻刻縮短、實有害莫甚焉、

身體疲倦 苦腦頭暈目眩虛火上昇 元氣薄弱夜不安眠之人 預先注意血液

病毒之治療過於疎忽、則轉成潛伏性者有之、其性質年年惡化、或因飲酒吸煙之毒及日常生活於不知期間所受之毒素等即轉成古醫學所謂瘀血症、僅依驅梅法、實難治療痊愈、但如何治療瘀血病、所說只有淨淸血液、調整血行療法

患瘀血症者雖無劇烈苦痛但値炎熱時際則身体感於疲倦元氣薄弱夜不安眠頭迷眼花虛火等症頻頻發起倘現如此狀態萬勿疎忽務須從速治療關於瘀血之治療雖然經過種種之療法但因係潛伏性故實難收想像之効果本研究所殊感遺憾按照古方醫學之治療原理加以苦心徹底研究始纔完成此瘀血療法患此類苦腦之病症者務請一試本劑定獲確効

以顯微鏡視見之各種病毒

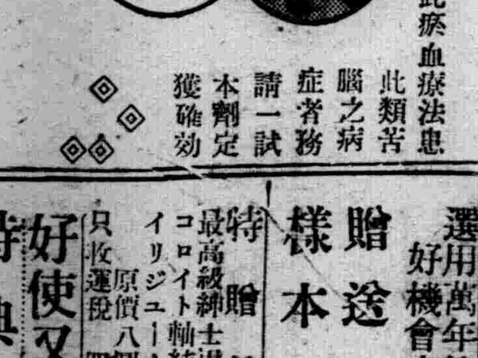

最初早產不久死亡 二次託庇得獲健子

德島縣鷲敷町 依田喜久子

逕啓者前蒙寄下說明書感激殊深、敝人早產八個月之女兒不及一年半即死亡矣經醫師之斷言係病毒性故早速治療後正値第二次之姙娠中罹苦腦甚重之惡阻症、終未治療…(中畧)後於新聞紙上親有福祿齊錠購來於姙娠中連續服用果然能調順血液体質日趨健康、至十個月胎毒解消既平安分娩矣感激莫銘此皆蒙福祿齊錠之功効所賜閤家均快樂也、

排毒調血 福祿齊錠

主治 梅毒 胎毒 骨痨 血壓亢進症 動脈硬化症 中氣 半身不隨症 心悸亢進症 甲狀腺腫 腺病 貧血 喘息 婁麻質斯 神經痛 腦神經衰弱 西斯地里 頭痛 常習便秘

藥價 十日分 三圓 廿二日分 五圓 五十日分 十圓 家庭德用 二十圓

◇全國各大藥店均有代售◇

(免費奉贈)以名信片來取即送

依古醫學再加檢討(四六版美冊子)

排除病毒血液循環與瘀血療法

如罹此病者務須一讀

▽頭迷、耳鳴、肩酸、手足麻痺之人(中風神經痛)

▽動悸、氣短、腹汗、冷汗腦苦心臟衰弱之人

▽便秘過度、頻患苦腦失眠之人(梅毒、神經衰弱)

發賣所 古醫學研究所

東京市京橋區西八丁堀二の七

電話京橋(56)二五八四番、二六三八番

振替口座、東京六五三〇八番



實在的經濟學家 必定認識老牌

俗語：「偷鷄不着蝕把米」就是貪圖眼前的便宜購買雜牌燈泡使用以後不但不覺光亮並且耗電甚多而且容易損壞貪小失大懊悔莫及

所以購買燈泡寧可多費一些價錢必定認明老牌

要買素有三大優点：

光亮：省電：耐用：之 松下牌電燈泡以免上當

究竟還是光亮省電耐用之松下牌電燈泡經濟

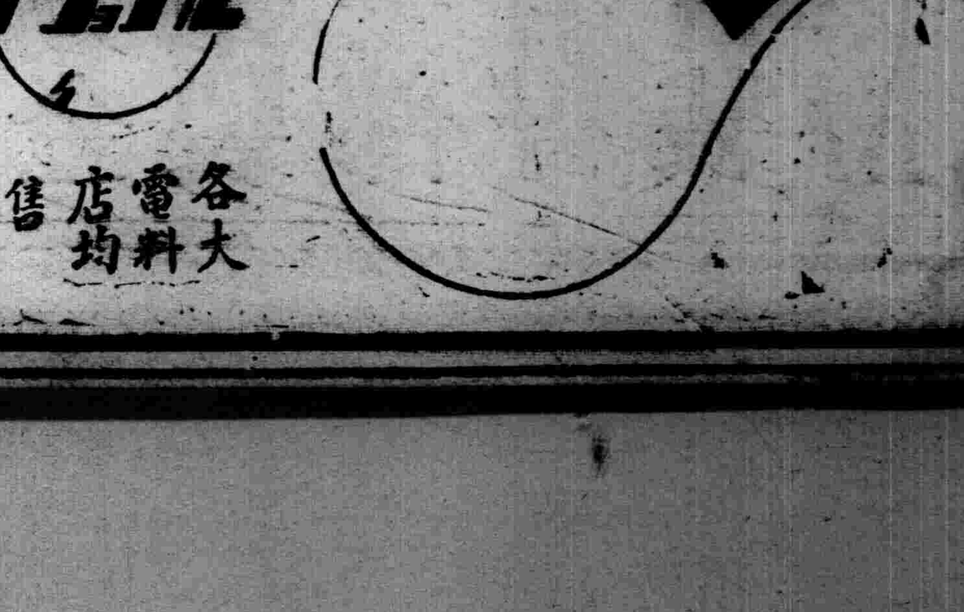


各大電料店均售



文古齋蘇裱店附設高仞九畫像部

敝人研究石色畫像二十餘載歷經北京天津上海新京濱江吉林龍江各處凡官商士紳各界委畫像者不下萬人茲特到奉應酬界潤例克己藝術超羣獨一無二如蒙惠顧方知言之不謬也

一、畫像逼眞絲毫不爽 二、晒曝潮濕保不退色 三、放置年久永不走像 四、古裝時衣隨意變動 五、雖無像片亦能寫照 六、男女老幼隨意放大合同

潤例 半身每尺五圓全身加半像片以四六寸半各

收件處奉天中街廣生堂 文古齋



購讀六年度運動年鑑者注意！

欲購讀康德六年度滿洲國運動年鑑者請速向盛京時報營業局定購可也

(定價一圓・郵費八分)

振替口座奉天一一三〇番



選用萬年筆好機會來到了 贈送樣本

全滿軍警學商工各界諸君購用一試敝行爲創立信用暢銷全滿大計特別大犧牲減價一半以上出售此萬年筆較比街上攤床行商的大不相同品質優良使用耐久價格低廉諸君購用一試方知言之不虛

品質保證五年

好使又好着 特典

如一次購滿五支者即贈送日滿國旗徽章一個

▲買萬年筆一支附送兩色自動鉛筆一支

本品爲特長也堅固無比是

特贈品 最高級紳士用ビス コロイト軸純正 イリジユーム筆頭 原價八圓五角 只收運稅四圓

甲贈品 常備公務用最高級 十四開國防金筆頭 原價七圓 只收運稅三圓

乙贈品 置案旅行用 新公最宜墨水容量增加數倍長書文案不乏手力 原價五圓五角 只收運稅二圓

丙贈品 日常携帶男女同用 經濟第一使用耐久 耐酸金筆頭 原價三圓五角 只收運稅一圓五角

丁贈品 眞十四開耐酸 金筆頭日常携帶 經濟第一 原價二圓五角 只收運稅一圓

福可牌萬年筆工廠大犧牲贈送樣品一萬支只收市價半額而宣傳勿失此期請速函購 外埠函索加郵費一角、函購三支以上可以代金引換寄奉 一支購滿十支者或介紹十人以上即贈送本牌萬年筆一支 函索各種萬年筆及各種手表價目表無代進呈

福可牌萬年筆工廠 全滿總代理店

歐亞洋行 安東市一番通五丁目三 電話四七四八番



官立大病院赤十字病院採用 愛表斯錠

飯量好消化快通便順

這才是絕對康壯延年的三大原則、何故呢

飯量好…胃口大開、所有食料、無一不甜香的吃得來、吃得飽了、就可以喚起勁力來了、要做何事均能暢爽活潑、故能將君之營生、堅固的保持

消化快…雖食何物、均在胃中、神快的消化便不漏剩一物於腸胃中、而完全抽吸充足榮養成分、因之將活力與精氣、豐足充滿於君之渾身、

通便順…抽完榮養後所剩之糠渣、與腸胃內之毒物毒素淨乾的排出於體外。如此三大機能務要圓滿轉運、三者莫不缺一、故要常保健全的腸胃！

腸胃乃是美身育體之首腦機關健壯之腸胃、能夠榮養、胖壯强勁之身體、虛弱之腸胃之竟是引致百病千疫、而招災惹禍這是人人所知、自不必說的了愛表斯、能將所有一切腹病胃疾由根底補以活力而癒治、强化食慾、消化、通便之三大機能、効準驗確、醫家民間、均皆聰明、銷路蓋世價又低廉。

全國各藥店均有出售

價 一〇〇〇錠…壹元六 二〇〇〇錠…四元八

大日本麥酒株式會社

北市場
# 雲閣電影院
時間……今日午前九時半起

今天開演

大西關
# 天光電影院
時間……今日午前十時半起

銀壇霸王

舞台紅伶

王元龍★金素琴
主演

# 楚霸王

王乃東
文逸民
王桂林
李英
傅威廉
楊雪如
李君磐

聯合演出

偉大豪華佈景百餘具！、
仿古逼眞服裝千餘套！、
出場人馬超出萬餘名！、
驚人場面鏡頭互全片！

舸艦迷津!!旌旗敝空！
桂殿蘭宮!!金盔金甲！
士卒如雲!!鐵騎成群！

畫列旌旗
夜設火報
遮映山川
震明天地

刀光劍影
衝鋒陷陣
馬踏塵沙
悍勇撕鬪

王次龍
編導

九月
十六日起連映六天

注意 本片
不取舞台化的作法！
不涉電影化的內景！
專取眞實的表演！
專事刻苦的攝製！

奉協會諭 長短期優待券末日有効 原諒

藝華公司
傾盡全力
耗資數十万金
鉅製全部有聲古裝傑構